

## Protesta frente a la planta de latec por la falta de supervisores

Pág. 3

“Lo importante es que el hospital público puede dar respuesta en situaciones críticas”, remarcó Guglielmi

Pág. 15

“No hago campaña, yo gestiono todos los días”, dijo Patricia Blanco

Pág. 8

# Diario Provincia23

La grandeza de los hombres permanece en aquellos que asumen la responsabilidad de construir en libertad.



## Buscando el Equilibrio

Lunes a Viernes de 18 a 19 Hs.

107.9 Mhz Río Grande - Tolhuin

99.9 Mhz Ushuaia

Seguí toda la actualidad en las redes de Provincia 23 @Buscandoelequilibriook Alicia Moreu de Justo N°448-Río Grande Diario Provincia 23 (2964) 353290 www.provincia23.com.ar

Tierra del Fuego, martes 4 de noviembre 2025 - Año XXXII - N° 6992 - Edición de 20 págs.- \$ 1000 / www.provincia23.com.ar / www.p23.com.ar

Luis Sosa advirtió sobre el “ajuste silencioso” de YPF y Total en Tierra del Fuego

## “Defendemos cada puesto de trabajo, pero no podemos meternos en el bolsillo del compañero”



Pág. 2

El secretario general del Sindicato del Petróleo y Gas Privado de Tierra del Fuego, Luis Sosa, analizó la situación de YPF y Total. Denunció acuerdos de retiros “tentadores, pero devaluados”. Señaló que “la mayoría de los trabajadores de YPF residen en la provincia”, aunque “algunos supervisores y gerentes son de otras provincias”. En cuanto a los plazos de negociación, indicó que “el viernes de esta semana vence el término fijado por YPF y las contratistas para cerrar los acuerdos”. Respecto a la empresa Total, Sosa reconoció que la compañía “está trabajando bien”, pero que “existe preocupación por posibles ajustes”. Además, pidió priorizar la mano de obra local y exigió que la provincia y la Legislatura controlen las condiciones de las futuras concesiones.

Su llegada al continente blanco marca un hito en la producción fueguina

## Se concretó el primer envío de pollos de RGA Alimentos a la Antártida

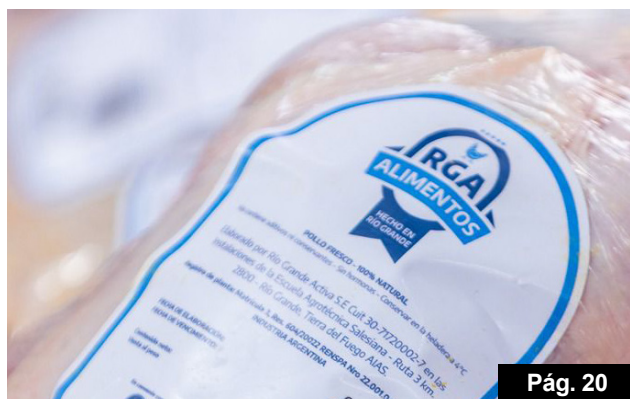

Pág. 20

Comedores comunitarios

## “Estamos cada día peor por la cantidad de personas que vienen y no se puede sostener”, sostuvo Dopozo



Pág. 11

Crisis textil y políticas de promoción industrial

## “La industria textil fueguina se está quedando sin aire y la incertidumbre es lo que predomina”, dijo Garófalo



Pág. 6

El representante del CAFIN analizó el cierre de la fábrica Blanco Nieve y advirtió que la apertura de importaciones, la falta de reglamentación del decreto 524 y la interpretación discrecional de los beneficios fiscales ponen en jaque al sector textil en Tierra del Fuego.

Por el mantenimiento de rutas nacionales en Tierra del Fuego

## Castillo advirtió que Nación mantiene una deuda de 800 millones con Vialidad Provincial



Pág. 10



Luis Sosa advirtió sobre el "ajuste silencioso" de YPF y Total en Tierra del Fuego

# "Defendemos cada puesto de trabajo, pero no podemos meternos en el bolsillo del compañero"

El secretario general del Sindicato del Petróleo y Gas Privado de Tierra del Fuego, Luis Sosa, analizó la situación de YPF y Total. Denunció acuerdos de retiros "tentadores, pero devaluados". Señaló que "la mayoría de los trabajadores de YPF residen en la provincia", aunque "algunos supervisores y gerentes son de otras provincias". En cuanto a los plazos de negociación, indicó que "el viernes de esta semana vence el término fijado por YPF y las contratistas para cerrar los acuerdos". Respecto a la empresa Total, Sosa reconoció que la compañía "está trabajando bien", pero que "existe preocupación por posibles ajustes". Además, pidió priorizar la mano de obra local y exigió que la provincia y la Legislatura controlen las condiciones de las futuras concesiones.

Río Grande.- El líder petrolero fueguino, Luis Sosa, planteó una radiografía compleja del escenario energético provincial.

En diálogo con Radio Provincia, explicó que YPF está ofreciendo acuerdos voluntarios a los trabajadores de sus contratistas, con montos que resultan "tentadores, pero muy devaluados" en el contexto económico actual.

En este marco, "nosotros le decimos a los compañeros que no arreglen, hoy la plata no vale nada, y esos retiros son pan para hoy y hambre para mañana", sostuvo.

Sosa confirmó que "unas 40 personas ya habrían acordado su salida, pero que la mayoría continúa trabajando normalmente".

Asimismo, dijo que "aquel que no quiere arreglar, sigue trabajando, YPF lo tiene claro, hay contratistas que quisieron ir de lleno con despidos masivos, y dijimos que no, que era imposible aceptar esas condiciones", enfatizó.

## "BASTA DE TRAER GENTE DE AFUERA, QUEREMOS PRIORIDAD PARA LOS FUEGUINOS"

El dirigente petrolero fue categórico al reclamar que la mano de obra local sea prioridad en las nuevas licitaciones y en este sentido dijo que "la primera pregunta que hicimos a YPF en Buenos Aires fue que cuando ingrese la próxima operadora, el gobierno y la empresa tengan en cuenta la mano de obra local, basta de seguir recibiendo gente de afuera, todo el mundo tiene derecho a trabajar, pero primero deben ser los fueguinos", subrayó.

Sosa señaló que "la mayoría de los trabajadores de YPF residen en la provincia", aunque "algunos supervisores y gerentes son de otras provincias".

En cuanto a los plazos de negociación, indicó que "el viernes de esta semana vence el término fijado por YPF y las contratistas para cerrar los acuerdos".

## RELACIÓN CON EL GOBIERNO Y EL ROL DE LA LEGISLATURA

El secretario general también confirmó que mantiene un diálogo constante con el gobernador Gustavo Mellera, especialmente en torno a los temas ambientales y la renovación de concesiones.

"Con el gobernador hablamos del impacto ambiental y asumí el compromiso de acordar un plan de remediación, pero esto no es sólo decisión del Ejecutivo, sino que también la Legislatura tiene que intervenir, deben rever y mejorar las condiciones que se pacten de acá en adelante", advirtió.

Sosa pidió además que los legisladores, como el propio Lapadula, mantengan la coherencia de exigir la



El líder petrolero fueguino, Luis Sosa, planteó una radiografía compleja del escenario energético provincial.

documentación completa antes de aprobar cualquier acuerdo.

"Espero que mantenga la sensatez y que nos tengan en cuenta como organización gremial, que representamos a los trabajadores", expresó.

## TOTAL Y EL PROYECTO FÉNIX: "HAY PSICOSIS POR RUMORES DE AJUSTE"

Respecto a la empresa Total, Sosa reconoció que la compañía "está trabajando bien", pero que "existe preocupación por posibles ajustes".

Al respecto, sostuvo que "hay una psicosis entre los muchachos, por eso mañana (por hoy) vamos a subir

al yacimiento para hablar con la gente y contarles la verdad", dijo.

El gremio estima que Total emplea actualmente unos 650 trabajadores, entre petroleros privados y jerárquicos, y mantiene el acuerdo de 70% de personal local y 30% de afuera, firmado años atrás con el Gobierno provincial.

"La idea es que cada vez más trabajadores se radiquen en Tierra del Fuego, especialmente en Río Grande", insistió.

## YPF Y EL 120%: LAS DIFERENCIAS CON SANTA CRUZ

Sosa también aclaró que el porcentaje de indemnización del 120% que ofrece YPF en Tierra del Fuego difiere del aplicado en Santa Cruz, ya que "acá la zona es distinta y más alta, es la más alta del país", explicó. El dirigente reiteró que el "sindicato no alienta retiros voluntarios, pero respeta la decisión individual de cada trabajador", indicó, al tiempo que agregó que "nosotros no queremos que nadie se vaya, pero tampoco podemos meternos en el bolsillo del trabajador, cada uno debe evaluar si el número que le ofrecen le sirve o no."

## "EL PETRÓLEO NO SE PARA EN VERANO: NUESTRA ACTIVIDAD ES TODO EL AÑO"

Consultado sobre un eventual parate en enero y febrero, Sosa descartó cualquier afectación en la producción, señalando que "en nuestro sector no hay parate, las empresas operadoras siguen funcionando normalmente durante todo el año", afirmó, en contraste con la crítica situación que atraviesan otros rubros como el textil.

## UNA MIRADA SINDICAL SOBRE EL FUTURO ENERGÉTICO

Luis Sosa cerró su análisis con una advertencia y una esperanza al sostener que "en YPF y Total defendemos cada puesto de trabajo, no queremos que se repita lo que pasa en otras provincias, donde las operadoras se van sin invertir y dejan pasivos ambientales, acá los trabajadores somos parte del territorio, y la provincia tiene que hacer valer eso", concluyó Sosa.

**LA GRANDEZA DE LOS HOMBRES PERMANECE EN AQUELLOS QUE ASUMEN LA RESPONSABILIDAD DE CONSTRUIR EN LIBERTAD**

**Lunes - Martes - Miércoles - Jueves - Viernes**

**"32 años informando a toda la Provincia"**

[www.p23.com.ar](http://www.p23.com.ar)  
[www.Provincia23.com.ar](http://www.Provincia23.com.ar)  
 Buscando el equilibrio ok  
 Diario.provincia23  
 DiarioProvincia23OK

**La Dirección no se responsabiliza por los artículos firmados**

Teléfono: 02964-426334

[dprovincia23@gmail.com](mailto:dprovincia23@gmail.com)

Sabattini N°55 - (9420) Río Grande-Tierra del Fuego, Antártida e islas del Atlántico Sur



Fundado el 5 de Junio 1993

Director Néstor Alberto Centurión

Propiedad Intelectual N° 331035

Asociados a Adira

Es una publicación de Imagen Provincial S.R.L



ASIMRA

# Protesta frente a la planta de latec por la falta de supervisores

Ayer por la mañana, ASIMRA se manifestó frente a la planta de IATEC en la calle Islas Malvinas, a raíz del reclamo que vienen sosteniendo por la falta de supervisores en las diferentes plantas del grupo Mirgor. Al mediodía, hubo una audiencia en el Ministerio de Trabajo a raíz de una presentación que realizó la patronal. Se trata de otra situación advertida desde ASIMRA, ya que señalaron que la cartera laboral nunca responde con la misma celeridad cuando hay una presentación realizada por el gremio.

Río Grande - Mariano Moreno, secretario Gremial de ASIMRA, en el marco de la manifestación que se realizó frente a la planta de IATEC esta mañana, comentó que "el cuerpo de delegados, particularmente del grupo de Mirgor, viene reclamando desde el inicio del año por varias falencias, como la falta de supervisores en varios sectores, en distintas plantas. Y la empresa no ha respondido ningún tipo de nota, se ha reclamado en forma verbal, mediante nota, y la empresa lo único que hace es dilatar", afirmó el dirigente en declaraciones a Radio Provincia.

En ese mismo sentido, señaló que frente a los planteos "le ha dicho a los compañeros que lo van a rever, que lo van a repensar, que lo van a analizar, pero nunca llegan a una respuesta concreta". "En los tres perímetros hemos detectado que hay sectores de supervisión que faltan cubrir, y nosotros venimos reclamando ya desde hace mucho tiempo. De hecho, la semana pasada ha ocurrido un incidente, justamente en una de las áreas que venimos reclamando, que creemos que deben cubrirla porque corre peligro el personal".

"Ocurrió un incidente, durante la madrugada, en el sector de mantenimiento. Un tanque de tamaño industrial, que tiene un diámetro de dos metros por tres metros de alto, tuvo una rotura debido a las instalaciones precarias y esto ha provocado que se cayera. No solamente que se ha caído, sino que impactó con un tablero eléctrico, ocasionando peligro y riesgo para la salud de los de los trabajadores. Ante lo cual la empresa ha manifestado

que lo iban a verificar y que de alguna u otra manera lo iban a solucionar. Obviamente, nosotros hicimos las denuncias pertinentes, tanto en el Ministerio como mediante todas las notas que hemos presentado. Pero hasta el día de hoy, la empresa no ha respondido", remarcó. Después manifestó que "afortunadamente, no ha habido ningún tipo de accidente, más allá de esta caída del tanque. Pero, nosotros venimos reclamándole a la empresa justamente que, si hubiese habido un supervisor cubriendo ese sector, esto no hubiese ocurrido o se hubiese tomado alguna medida oportunamente. Nosotros, ante la falta de respuesta por parte de la



Ayer por la mañana, ASIMRA se manifestó frente a la planta de IATEC en la calle Islas Malvinas, a raíz del reclamo que vienen sosteniendo por la falta de supervisores en las diferentes plantas del grupo Mirgor.

empresa, porque ni siquiera ha llamado al cuerpo de delegado para tener una mesa de diálogo, automáticamente nos vemos obligados a tomar medidas de acción directa, cosa que iniciamos la semana pasada con la asamblea en las distintas plantas, en distintos horarios, y eso llevó a que hubiese persecución gremial hacia los compañeros del cuerpo de delegados, que el día el día jueves estuvieron haciendo una asamblea", denunció.

Moreno mencionó que, en esa ocasión, "se apersonó el personal de Jefatura de Recursos Humanos y el gerente de Recursos Humanos, Gustavo Figuerás y Carlos Gorrié, que fueron quienes personalmente amenazaron al cuerpo delegado con tomar medidas. A su vez, a los compañeros supervisores que estaban desempeñando tareas y estaban haciendo una medida de fuerza, los amenazó diciendo que, ojo con lo que hacían, que tomen conciencia de lo que están haciendo, que ellos son la máxima autoridad dentro de la empresa", relató el secretario Gremial.

Para finalizar diciendo: "Creemos que esto que está haciendo la empresa avasalla los derechos de los trabajadores". Mientras denunció que "la empresa lo que intenta hacer es no cubrir los sectores que nosotros estamos reclamando, y hace un reordenamiento de personal fuera de convenio, y les asigna tareas de ASIMRA, cuando eso está encuadrado en nuestro convenio colectivo de trabajo, y eso nosotros no lo vamos a permitir", concluyó.

Blanco Nieve

## "Nos despiden y encima nos quieren pagar la mitad"

La fábrica textil Blanco Nieve cerró sorpresivamente sus puertas y notificó a sus trabajadoras y trabajadores el despido mediante telegramas, apelando al polémico artículo 247 y ofreciendo solo el 50% de la indemnización. En total son 32 las familias afectadas, a quienes también se les adeuda el sueldo de septiembre y octubre.

Río Grande - En declaraciones a FM Fuego, Marcela Cárdenas, delegada y secretaria gremial del SOIVA, expresó su profundo malestar ante la situación: "Yo digo el telegrama de despido, la verdad que, con más bronca todavía, más rabia, más impotencia, porque el sinvergüenza se da el tupe de despedirnos con el artículo 247, pretende pagar al 50%, cuando lo que él nos tiene que pagar, si él nos despide, el 100% de la indemnización".

La dirigente gremial recordó que hasta el jueves la producción continuaba con normalidad y que incluso se convocó a la comunidad a colaborar con las ven-

ta estaba cerrada, sin habernos dicho nada, en absoluto. Es una sinvergüenzada, una canallada, eso de no dar la cara como nunca la dio."

El conflicto radica no solo en el cierre imprevisto, sino en la maniobra empresarial para abonar solo la mitad de lo que marca la ley. "Nosotros vamos a rechazar de cuajo ese telegrama. Si quiere cerrar, que pague lo que corresponde: el artículo 245, el 100%", subrayó Cárdenas, quien también confirmó que los trabajadores están resguardando las instalaciones para evitar el vaciamiento de maquinaria.

Ante el Ministerio de Trabajo, la empresa tampoco se

mucho esfuerzo, sacrificio, sueños caídos. No vamos a regalar lo que nos corresponde. Si él quiere cerrar, que pague. Nada más", finalizó la delegada.



La fábrica textil Blanco Nieve cerró sorpresivamente sus puertas y notificó a sus trabajadoras y trabajadores el despido mediante telegramas, apelando al polémico artículo 247 y ofreciendo solo el 50% de la indemnización.

tas para sostener la actividad. Sin embargo, el viernes encontraron la planta cerrada: "Vinimos a trabajar en nuestro horario normal y nos encontramos que la plan-

presentó a la audiencia convocada de manera urgente. Ayer al mediodía había una nueva instancia, mientras crece la posibilidad de judicializar la situación. "Acá hay

**PANADERIA-CONFITERIA**  
**La Baguette**

Pan de Miga - Pan Francés  
Tortas - Postres

**ALBERDI 656**

(9420) Río Grande  
Tierra del Fuego

A pesar del apoyo del Gobierno a las textiles fueguinas

# Man reconoció que el panorama del sector textil es crítico y con alta incertidumbre

La secretaria de Industria y Promoción Económica, Alejandra Man, analizó la última reunión de la Comisión del Área Aduanera Especial (CAAE) y la realidad de las industrias de Tierra del Fuego. Advirtió sobre la gravedad de la crisis textil, la incertidumbre metalúrgica y la necesidad de sostener la producción local frente a la apertura de importaciones. En relación a las empresas textiles, dijo que “todas las empresas están atravesando situaciones complejas, algunas con medidas cautelares, otras con juicios por los cupos, y muchas con una baja considerable en la producción”. Con respecto al proyecto de actualización de los procesos productivos de celulares, impulsado por el Gobierno nacional, dijo que “esta actualización reduciría el nivel de ensamble en la línea de producción, lo que podría interpretarse como una posible pérdida de puestos de trabajo”, sin embargo, Man aclaró que “no se trata de una reducción masiva”.

Río Grande.- La secretaria de Industria y Promoción Económica de la Provincia, Alejandra Man, reconoció que el panorama del sector textil es crítico y con alta incertidumbre, pese al acompañamiento constante del Gobierno fueguino.

“Está muy difícil, muy, muy difícil. Todas las empresas están atravesando situaciones complejas, algunas con medidas cautelares, otras con juicios por los cupos, y muchas con una baja considerable en la producción”, expresó en diálogo con FM del Pueblo.

Man explicó que la provincia continúa interviniendo en casos puntuales, como los de Sueño Fueguino, Australtex y Blanco Nieve, con el objetivo de sostener la producción y evitar despidos.

“Desde el Gobierno siempre acompañamos en la medida de lo posible, pero el contexto nacional no favorece para nada”, sostuvo respecto del panorama “muy difícil” para las textiles fueguinas.

subrégimen industrial”.

“Esto compite directamente con el producto local, no sólo en Tierra del Fuego sino a nivel nacional”, advirtió.

A ello se suma el alto costo de los insumos y la carga impositiva, que encarecen la producción nacional.

“Cuando uno evalúa la cadena de valor, la carga impositiva que sufre el producto es enorme. Eso hace que muchos precios se disparen, y que la producción local sea casi inviable”, señaló, comparando la situación con la que atraviesa también el sector de la electrónica.

## UN RESPIRO: NUEVOS PROYECTOS EN EL SECTOR ELECTRÓNICO

Entre los temas tratados en la CAAE, Man destacó un punto positivo, como la “posibilidad de actualizar los

del tipo de contrato y de los volúmenes de producción. En algunos casos puede representar una baja del 10 o 15%, pero son estimaciones preliminares”, explicó.

La funcionaria remarcó que aún no existen datos concretos y que la provincia pidió mayor información a las cámaras industriales para evaluar el impacto real.

También recordó que la revisión del proceso productivo es necesaria para mejorar la competitividad frente a la apertura de importaciones prevista para enero.

“Necesitamos llegar con mayor eficiencia a esa fecha. Es lógico que se analicen procesos obsoletos, pero debemos hacerlo cuidando el empleo y la continuidad industrial”, sostuvo.

## EXPECTATIVA POR LA ACTUALIZACIÓN DEL RÉGIMEN Y CONTINUIDAD PRODUCTIVA

Man indicó que la continuidad de las fábricas depende en gran medida de la definición que adopte la Nación respecto de los nuevos procesos productivos.

“Entendemos que hay apuro por que se publique la actualización, y Nación pidió nuestra opinión formal. Una vez que eso se defina, las empresas podrán planificar mejor su producción y evaluar su continuidad”, explicó. Mientras tanto, muchas compañías mantienen la producción en pausa o ajustan la compra de materiales a la espera de las nuevas definiciones. “Hay toda una serie de situaciones que hoy no dependen de la provincia, sino de las decisiones nacionales”, subrayó.

## EDUCACIÓN, INDUSTRIA Y CONOCIMIENTO: UN VÍNCULO NECESARIO

La secretaria también destacó el programa de visitas educativas a las fábricas impulsado por la Secretaría de Industria, con el objetivo de acercar a los jóvenes al entramado productivo fueguino.

“Después del dos de septiembre vimos un gran interés de la comunidad por conocer las plantas. Decidimos darle continuidad con un programa que vincula escuelas técnicas y fábricas de Ushuaia y Río Grande”, explicó.

Las visitas permiten que los estudiantes conozcan las líneas de producción de televisores, celulares y otros productos, promoviendo el turismo industrial y la conciencia sobre la importancia del régimen de promoción.

“Creemos que los chicos tienen que conocer la industria para poder defenderla. Hay mucho desconocimiento sobre lo que se hace en Tierra del Fuego, y estas experiencias ayudan a valorarlo”, afirmó Man.

## UN CIERRE ENTRE LA PREOCUPACIÓN Y LA DEFENSA DEL MODELO FUEGUINO

La funcionaria concluyó que, pese al difícil contexto económico, la prioridad del Gobierno provincial es sostener el empleo y defender la industria fueguina como política de Estado.

“Estamos preocupados, pero seguimos trabajando junto a las empresas, los sindicatos y el Gobierno nacional para que la industria fueguina tenga futuro. Conocer lo que hacemos y entender por qué lo defendemos es fundamental para saber hacia dónde vamos”, finalizó.



La secretaria de Industria y Promoción Económica de la Provincia, Alejandra Man, reconoció que el panorama del sector textil es crítico y con alta incertidumbre, pese al acompañamiento constante del Gobierno fueguino.

## REUNIÓN DE LA CAAE Y MEDIDAS URGENTES PARA SUEÑO FUEGUINO

Durante la última reunión de la Comisión del Área Aduanera Especial (CAAE), que contó con la participación de la Subsecretaría de Gestión Productiva de la Nación, funcionarios provinciales, representantes de la Aduana, de la UOM y de AFARTE, se abordó la situación de las empresas fuera del régimen, especialmente Sueño Fueguino, que enfrenta graves dificultades para exportar su producción.

“La empresa tiene 26 camiones parados con productos terminados sin poder exportar al continente. Eso genera un costo enorme y un problema económico serio”, explicó Man.

Por esa razón, el Gobierno provincial decidió presentar un “informe técnico y solicitar una reunión extraordinaria de la CAAE para tratar exclusivamente este caso”.

“Queremos buscar una alternativa que permita liberar la producción y garantizar la exportación con las garantías que correspondan”, detalló.

## IMPACTO DE LA APERTURA DE IMPORTACIONES Y CARGA IMPOSITIVA

Man reconoció que la apertura de importaciones fue un “golpe decisivo para el sector textil, que ya venía golpeado por la falta de inclusión en la prórroga del

procesos productivos para incorporar módulos electrónicos destinados a la industria automotriz”.

En este marco, dijo que “es un proyecto impulsado desde la Nación, y desde la provincia estamos elaborando un informe técnico para respaldarlo. Se trata de un proceso muy viejo, de los años ochenta, que requiere actualización, pero que puede abrir la puerta a nuevos productos vinculados a la electrónica automotriz”, explicó.

La funcionaria consideró que “este nuevo desarrollo podría significar una oportunidad de diversificación y de sustitución de importaciones, generando empleo y aprovechando la capacidad industrial ya instalada en Tierra del Fuego”.

## INCERTIDUMBRE EN LA METALMECÁNICA Y EL PROCESO DE CELULARES

Respecto del sector metalúrgico y electrónico, Alejandra Man admitió que “existe preocupación en la UOM y en las cámaras industriales por el proyecto de actualización de los procesos productivos de celulares, impulsado por el Gobierno nacional”.

Según explicó, esta actualización reduciría el “nivel de ensamble en la línea de producción, lo que podría interpretarse como una posible pérdida de puestos de trabajo”, sin embargo, Man aclaró que “no se trata de una reducción masiva”.

“No es una baja del 50% del personal como se ha dicho. Depende mucho de las marcas, de los modelos,



Crisis textil y políticas de promoción industrial

# “La industria textil fueguina se está quedando sin aire y la incertidumbre es lo que predomina”

El representante del CAFIN analizó el cierre de la fábrica Blanco Nieve y advirtió que la apertura de importaciones, la falta de reglamentación del decreto 524 y la interpretación discrecional de los beneficios fiscales ponen en jaque al sector textil en Tierra del Fuego.

Río Grande. -El cierre de la fábrica Blanco Nieve no sorprendió a Alberto Garófalo, representante de la Cámara Argentina de la Industria Nacional (CAFIN). “No podemos decir que fue de la noche a la mañana. La muestra es que no han pagado los salarios en tiempo y forma. Más allá del tema promocional con las textiles, Blanco Nieve se ha quedado sin mercado por la mercadería que ingresa del exterior, más la amenaza de perder los beneficios, obviamente configura que la actividad de la empresa sea imposible”, explicó por el programa ‘Buscando el Equilibrio’ de Radio Provincia.

La planta producía artículos de blanco, como sábanas y toallas, un rubro que hoy se ve fuertemente afectado por la competencia externa. “Esos productos están ingresando de China, Pakistán y Bangladesh, sin precios de referencia, a valores ridículos”, añadió Garófalo.

## “HACE TRES AÑOS YA SE VEÍA VENIR ESTE FINAL”

El dirigente recordó que la situación del sector no es nueva. “En el 2021, antes de salir el decreto 727, ya lo veía mal. Antes decían que había garantías políticas, pero sucedió lo contrario y tardamos dos años en obtener un decreto exclusivo que es el 524”, indicó. Garófalo remarcó que la falta de reglamentación fue determinante: “La parte más importante que debía reglamentar, es decir, la forma en que se iba a graduar la comisión de beneficios del 2,3% anual acumulativo, nunca se reglamentó. Entonces nos manejamos con una interpretación capciosa que le indica a ARCA cómo debe calcularse ese beneficio y, de la nada, nos encontramos con un cupo fiscal en pesos no actualizable que deja sin beneficios a las empresas, incluso a las que están dentro del régimen”. Según Garófalo, el problema tiene raíces en la gestión anterior: “Esto arranca en el 2021 y luego el 524 por la forma encriptada en la que redactaron el decreto, dejó servida para este tipo de interpretaciones que terminan empujando a la defunción de las textiles que quedaron”.

## SUEÑO FUEGUINO Y EL LABERINTO JUDICIAL

Otra de las empresas del sector que atraviesa un panorama complejo es Sueño Fueguino. “Tiene 27 camiones parados y ha recurrido a la Justicia, pero la situación es complicada. La cautelar que le permitía seguir trabajando fue rechazada en Comodoro. Es muy difícil sostener una actuación por parte de ARCA que no responde a ninguna resolución reglamentaria. Este tema del cupo en pesos no actualizable no tiene sustento”, señaló.

Garófalo sostuvo que, pese a todo, el camino judicial podría revertir la situación: “Estoy convencido de que esta discusión se gana en la justicia, pero el tema es el tiempo”.

## RECLAMOS POR EL IVA Y LA CONFUSIÓN NORMATIVA

El representante de CAFIN advirtió que las empresas comenzaron a recibir notificaciones de ARCA por el tema del IVA. “Ahora están empezando a aparecer notificaciones, pero con una presentación dispar según la empresa. Algunas ya tienen liquidación y otras fueron consultadas sobre cómo habían calculado el beneficio para 2024”, explicó.

Y añadió: “Casualmente este lunes tuvimos una reunión con las textiles, y todos van a responder lo mismo: para el 2024 no se calculó ninguna baja del beneficio porque el decreto no lo establece. La baja corre a partir del 1 de enero de 2025. Están reclamando algo que no tiene pie ni cabeza”.

## “NO HAY EMPRESAS EN MEJOR SITUACIÓN”

Garófalo fue tajante al evaluar el panorama: “No hay ninguna empresa que esté en una buena situación para seguir produciendo, porque si hacemos un pro-



El representante del CAFIN analizó el cierre de la fábrica Blanco Nieve y advirtió que la apertura de importaciones, la falta de reglamentación del decreto 524 y la interpretación discrecional de los beneficios fiscales ponen en jaque al sector textil en Tierra del Fuego.

medio, el beneficio que les está calculando la Secretaría de Industria para el año el 2024, les hubiera alcanzado para marzo. Y para el 2025 si seguimos la lógica del cupo en pesos no actualizable, les va a alcanzar en enero. La diferencia es que se les va a reclamar aranceles y estadísticas que ya tienen en el reclamo y el crédito fiscal presunto, osea el débito que no se ingresó al ARCA por todos esos meses, en resumen son cifras astronómicas que ninguna empresa puede resistir”.

El dirigente anticipó un final de año difícil: “Se va a poner muy difícil y creo que se va a empezar a ver a fin de año”.

## DESPROTECCIÓN LEGAL Y RECLAMOS POR DISCRIMINACIÓN

Desde algunos estudios jurídicos ya acompañan al sector y se analiza la posibilidad de plantear la discriminación ante una ley que beneficia a las electroinicas y no a las textiles: “Personalmente, si bien lo sostengo y lo he dicho desde el primer momento que esto ha sido un acto discriminatorio. Como esto se da a partir del vencimiento de los beneficios en diciembre del 2023, ese hecho de discrecionalidad se encuadra dentro de las facultades que tiene la autoridad de aplicación, ahora lo que no se atiene a derecho es el cálculo de cómo deben reducirse los beneficios a partir de enero del 2025 y la falta de reglamentación hace es traer más confusión a un panorama inestable”.

Actualmente, unas 500 personas trabajan en las fábricas textiles de la provincia. “Si no conseguimos un acto de reflexión, es complicado. En esta instancia de diálogo con las provincias del Gobierno Nacional, cuando le toque a la nuestra, haremos conocer lo que está sucediendo con las textiles”, agregó.

## RECLAMO POR DIÁLOGO Y POLÍTICAS INDUSTRIALES

Garófalo aseguró que el sector busca abrir canales de comunicación: “Somos moderadamente optimistas. Dentro de la reunión que quiere abrir el gobierno en donde uno de los temas que se toca es la coparticipación, haremos lo propio para hacer conocer la situación”.

Sin embargo, advirtió que la Secretaría de Industria “tiene una posición tomada que lleva a que la industria textil desaparezca”. Y completó: “Hasta el mo-

mento nadie le dice a las empresas que no se vayan, pero sin los beneficios, van a seguir produciendo sin ningún estímulo. Hemos planteado que mínimamente tenemos que tener un diálogo más arriba de la Secretaría de Industria. Nadie está pidiendo una resolución tajante, sino abrir el diálogo para poder armar una resolución que a todos nos beneficie”.

## “EL TIEMPO JUEGA EN CONTRA”

Para Garófalo, el cierre de año llega con más incertidumbre que certezas. “Este es un tema que cada día que pasa se complica aún más. No se puede seguir trabajando en una situación donde la incertidumbre es lo que predomina”, dijo. El dirigente insistió en que la provincia debe asumir un rol activo: “Nosotros pensamos que es una tarea tanto para la provincia como para la oposición. Si realmente están preocupados, todos tienen que participar. Hay que unificar discursos para que las empresas sigan funcionando y trasladarlo al nivel más alto”.

## IMPORTACIONES Y FUTURO DEL RÉGIMEN FUEGUINO

Garófalo también se refirió al impacto de la apertura de importaciones: “Esto depende de los rubros, pero por ejemplo Blanco Nieve está muy influenciada por esto. Entiendo la necesidad de llegar al público con precios inferiores, pero teniendo en cuenta que en muchos lugares existe trabajo esclavo, me parece exagerada la importancia que se le da al precio”.

Finalmente, dejó una advertencia sobre el rumbo productivo de la isla: “El tema de Tierra del Fuego no es muy simpático en el Gobierno Nacional, pero es nuestra responsabilidad hacer el esfuerzo. Si la decisión está tomada, hay que saber cuál va a ser la reconversión, porque desaparecida la industria hay que saber cómo seguir. Hay que poner los pies sobre la tierra y trabajar sobre esto”.



UEJN

# Judiciales quieren recomponer la pérdida salarial acumulada

El representante de la conducción nacional de la Unión de Empleados de la Justicia de la Nación en la provincia, Federico Villone, se refirió a la pérdida salarial que vienen arrastrando “desde 2023”. Repasó las medidas de fuerza que vienen llevando adelante por ese tema, y dijo que “siempre por una cuestión de lucha de masa salarial completa, de unidad en la lucha, de organización completa, tratamos de luchar por todos. Pero buscamos de manera indirecta, sobre todo cuando hay sectores muy vulnerables, una recategorización para un sector grande, algún plus, o alguna cosa que permita a esos compañeros que están en una situación más vulnerable con su salario, para que puedan llegar un poquito mejor”.

Río Grande - Federico Villone, representante de la conducción nacional de la UEJN en Tierra del Fuego, en diálogo con Radio Provincia repasó que “nosotros venimos de principio de año, básicamente, en estado de alerta y movilización, haciendo diferentes medidas de fuerza, porque ya sabíamos que este año está complicado respecto a las recomposiciones salariales”.

“Además, nosotros venimos arrastrando una pérdida desde 2023 de alrededor de 30 puntos, con lo cual nosotros desde el primer momento nos paramos con esa pérdida, a los fines de que el Superior Tribunal de Justicia la tenga en cuenta y no solamente acepte, cómodamente a veces, las condiciones que pone el gobierno provincial. Obviamente, con las pautas macroeconómicas nacionales, de decir que las recomposiciones salariales son acordes a la inflación que salió”, repasó el dirigente judicial.

Luego, entre las medidas que implementaron, recordó que protagonizaron “en octubre, una movilización al Superior Tribunal de Justicia que fue histórica, con diferentes paros que fueron rotundamente acatados, y habíamos logrado ir palo a palo con la inflación e incluso prever la recomposición salarial para noviembre y diciembre, lo cual en un marco donde está todo bastante incierto y donde se juega mes a mes, tener una previsión está bueno”, indicó Villone.

Pero luego señaló que “en esa situación de principio de resolución del conflicto, donde teníamos algunas cuestiones importantes pendientes, pero quizás eran en el marco de una negociación y no en el marco de

un plan de lucha, surgió esta acordada. Que esta acordada, obviamente, te imaginarás que generó un gran malestar en los compañeros, incluso es una acordada injusta, porque más allá de la injusticia respecto al resto de los compañeros, uno después se va enterando, porque va conversando con los diferentes compañeros, y te enterás que hay un montón de reclamos históricos que quedaron subsumidos en esa acordada, pero sin el fundamento necesario”, remarcó.

En ese mismo sentido, manifestó el representante de la UEJN que “es como que dieron un fundamento para dar una acordada a ciertas personas y en el medio incluyeron a otras personas que quizás sí tenían un reclamo histórico justo, pero no lo expresaban los fundamentos de la acordada, con lo cual el malestar general, sobre todo por parte de la jurisdicción, que son los que básicamente damos del servicio de justicia, fue importante. Y ahí, obviamente, como Unión que venimos conduciendo el reclamo y el plan de lucha durante todo el año, tuvimos que adoptar una actitud un poco más beligerante”, advirtió.

Agregando que “A los cuatro días, por suerte, esta acordada se dio de baja, pero nosotros en el marco de ese gran malestar también nos paramos con todos estos reclamos que eran demandas, y se transformaron en exigencias, porque si hay plata para algunas cosas, tiene que haberla para otras. El Superior Tribunal de Justicia empieza a resolver algunas cuestiones, como por ejemplo la de los compañeros que están en la línea de la pobreza”, puntualizó.

Sobre los porcentajes de aumento para noviembre y diciembre, Federico Villone dijo que “por suerte eso está afirmado y me parece que, en cierta manera, es lo que decía de la previsión que uno tiene hasta fin de año, que es importante. Pero teniendo en consideración la gran pérdida que tuvimos en 2023, no digo que podamos recuperar los 30 puntos, pero por lo menos que haya un principio de recupero, sobre todo cuando ves que a veces los fondos son usados discrecionalmente de una manera no equitativa”, reiteró. Para finalizar, expresó: “nosotros siempre peleamos por recomposiciones generales, o sea, para todas las categorías. De nuestra lucha salarial se beneficia desde un ministro hasta el último cargo. Entonces, que ellos mismos hagan esa inequidad, esa discriminación para una recomposición salarial, a nosotros nos molestó. Por eso empezamos con algunos planteos para determinados sectores, como por ejemplo para recomponer a las categorías más bajas. Nosotros siempre por una cuestión de lucha de masa salarial completa, de unidad en la lucha, de organización completa, tratamos de luchar por todos. Pero buscamos de manera indirecta, sobre todo cuando hay sectores muy vulnerables, una recategorización para un sector grande, algún plus, o alguna cosa que permita a esos compañeros que están en una situación más vulnerable con su salario, para que puedan llegar un poquito mejor”, concluyó el referente de la Unión Empleados de la Justicia de la Nación.

Para el Consejo de la Magistratura

## Convocan a profesionales de la abogacía a elegir a sus representantes

El Juzgado Electoral de la Provincia de Tierra del Fuego, Antártida e Islas del Atlántico Sur informa que, mediante resolución dictada en el expediente “decreto 2582/25 s/ elecciones Consejo de la Magistratura 2025” (Expte. 2063/2025), se aprobó el cronograma electoral correspondiente a la elección de abogadas y abogados que integrarán el Consejo de la Magistratura durante el año 2026.

Ushuaia.- La convocatoria fue realizada por el Poder Ejecutivo Provincial a través del Decreto N° 2582/25, fijando como fecha del acto electoral el día 5 de diciembre de 2025.

En dicha oportunidad, las y los abogadas y abogados con una residencia mínima de dos (2) años en la provincia, elegirán a dos (2) profesionales del derecho matriculados en los Colegios Públicos de Abogados de Ushuaia y Río Grande, en ejercicio profesional, que reúnan los requisitos para ser juezas o jueces del Superior Tribunal de Justicia, junto con sus respectivos suplentes, conforme lo previsto en el artículo 160 de la Constitución Provincial.

El Juzgado Electoral, en ejercicio de las facultades conferidas por las Leyes Provinciales N.º 8, 201 y 1187, dispuso un cronograma que busca garantizar la celeridad y transparencia del proceso, priorizando los principios de inmediatez, concentración y seguridad jurídica.

- 31 de octubre: Publicación del padrón provisorio.
- 14 de noviembre: Vencimiento del plazo para reclamos y solicitudes de voto en localidad distinta al domicilio legal.

En tanto, los reclamos y presentaciones deberán efectuarse al correo electrónico: [juselector@justierradelfuego.gov.ar](mailto:juselector@justierradelfuego.gov.ar)

El Tribunal hace saber además, que se habilitará una



- 16 de noviembre: Cierre del registro de candidaturas.
- 20 de noviembre: Publicación del padrón definitivo y determinación de los lugares de votación.
- 5 de diciembre: Realización del acto electoral.
- 9 de diciembre: Inicio del escrutinio definitivo.

Las consultas sobre el padrón podrán realizarse a través del sitio web institucional: [eleccionestdf.justierradelfuego.gov.ar](http://eleccionestdf.justierradelfuego.gov.ar)

mesa especial para electoras y electores en tránsito, a fin de garantizar el pleno ejercicio del derecho al voto.

Quienes deseen utilizar esta modalidad deberán inscribirse previamente, indicando la localidad en la que desean votar, conforme los criterios establecidos en la resolución. Esta opción permitirá emitir el sufragio en una localidad distinta a la del domicilio legal.

**PRINCIPALES FECHAS DEL CRONOGRAMA ELECTORAL:**





# Transformación Educativa



Transformar la educación es transformar el futuro.



Escaneá el código QR con tu celular.

20:25



Elecciones en la Caja de Previsión Social

# “No hago campaña, yo gestiono todos los días”

La vocal por los pasivos en la Caja de Previsión Social de Tierra del Fuego, Patricia Blanco, habló sobre su trabajo, los desafíos pendientes y el compromiso con los jubilados, en el marco de una nueva elección para renovar autoridades.

Río Grande. -La vocal por los pasivos en la Caja de Previsión Social de Tierra del Fuego y referente de la lista Naranja, Patricia Blanco, se refirió al proceso electoral que se desarrollará próximamente y al trabajo que viene llevando adelante desde su gestión. “E un día más, yo no hago campaña, sino que gestiono. Hay que asumir un compromiso de trabajar diariamente, estamos tranquilos y bien, los jubilados saben qué hacemos y qué decimos. En mi caso se pone a prueba una gestión: si la gente quiere una tercera gestión, acompaña, y si no, hay que irse a casa, es así de fácil. No voy a salir a hablar de otros, eso no habla bien de nadie. Uno tiene que salir a vender su proyecto, no salir a hablar mal”, expresó por Radio Provincia.

La vocal destacó que actualmente “se encuentran trabajando para garantizar el pago de haberes el 5 de noviembre”, y subrayó la importancia de la gestión diaria: “Nosotros, después de haber estado tanto tiempo en la calle incomunicados porque nadie nos daba bolilla, cuando iniciamos la primera gestión mi estilo de trabajo fue estar comunicada todo el tiempo. Comunico lo bueno y lo malo, lo hice siempre y así va a seguir siendo si me acompañan en la tercera gestión”.

Blanco reconoció que aún hay temas pendientes, pero valoró los avances alcanzados en los últimos años. “Quedan pendientes las inversiones, la línea de crédito y muchas más cosas, pero se han mejorado muchas. Por ejemplo, los jubilados saben que el tercer día hábil está la plata. Hace seis años que viene siendo así, y esa es una tremenda garantía para los jubilados. A veces vienen y me reclaman que la plata no alcanza y que los aumentos no son buenos, pero eso no me lo tienen que reclamar a mí, ese es otro tema. Hay que reclamarle al gremio, que son los que negocian”.

La funcionaria resaltó que se ha logrado “una mejor atención y una comunicación más fluida con los jubilados”. “Antes no había comunicación, y eso el jubilado lo valora un montón. Por supuesto que uno tiene otros proyectos, pero el día a día es lo que más le importa al jubilado”, sostuvo.

En relación con los pagos y las deudas, explicó: “Los

organismos que tengan deuda se les comunica, se les hace un plan de pagos si es necesario y demás. La plata que se invirtió en OSEF se está devolviendo y la que se prestó para el hospital también. Eso queda en la gestión de cada uno. El diálogo siempre está abierto con todos los ejecutivos, y no porque apoye a un gobierno, porque parece que algunos hacen una lectura al revés. No tengo ninguna bandera política ni gremial porque los conozco a todos. Mi bandera son los jubilados”.

Respecto al rol de los gremios, Blanco fue categórica: “Si el jubilado no está conforme lo va a demostrar en las elecciones de ahora”, y añadió que seguirá insistiendo en el debate sobre las sumas fijas.

En ese sentido, afirmó: “Los gremialistas tienen que cambiar la cabeza y pensar en el laburante. No hay que subestimar a la gente, no es ignorante. No es bueno pensar en el metro cuadrado en donde uno está, los gremios tienen que pensar en el resto”.

Consultada sobre las elecciones en la obra social, la vocal manifestó: “Vos, como afiliado, te tenés que hacer responsable de a quién votás. Muchas me preguntan a quién votar en la obra social, pero no es así. Deben hacerse responsables y tienen que conocer a los candidatos”.

Finalmente, recordó los cambios iniciados en 2016 y llamó a la participación: “La Caja no estaba bien, pero en el 2016 se empezaron a hacer cosas, al prin-



La vocal por los pasivos en la Caja de Previsión Social de Tierra del Fuego, Patricia Blanco, habló sobre su trabajo, los desafíos pendientes y el compromiso con los jubilados, en el marco de una nueva elección para renovar autoridades.

“Lo voy a seguir trabajando e insistiendo porque sé que les molesta cuando se les dice. El trabajo lo tienen que hacer los gremios, se tienen que replantear realmente a quién representan. ¿Representan a los trabajadores o a los ejecutivos? Con quién tienen el compromiso, eso lo tienen que replantear ellos. Yo lo voy a seguir diciendo: para mí, el bono es una mala palabra”.

cipio no estábamos de acuerdo, pero había que hacerlas. Lo mismo tienen que hacer en la obra social porque, si no, en tres años van a hablar de lo mismo y la verdad es que la salud no espera”.

“Lo más importante es que la gente participe. Los que pueden votar en otras partes del país son aproximadamente 300. Va a haber una buena participación”, concluyó Blanco.



Con sus **54 habitaciones de lujo**, sus suites ejecutivas y loft junto con su suite presidencial, todas con bañeras de hidromasaje, el hotel brinda el confort que cada huésped necesita. Altamente equipadas y con **Room Services las 24 horas** brindan un servicio excepcional.

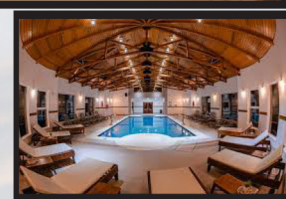
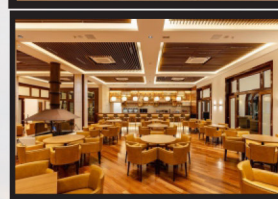
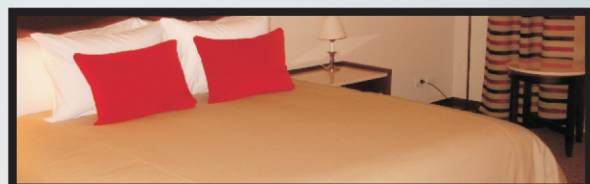

@grandehoteltdf f Grande Hotel



📍 Federico Echelaine 251

☎ TELL : 02964 43-6500

✉ reservas@grandehotel.com.ar



Gustavo García, candidato a vocal por los activos de la OSEF

# “Queremos recuperar una obra social con gestión técnica, sensibilidad humana y decisiones políticas claras”

El candidato a vocal por los activos de la Obra Social del Estado Fueguino (OSEF), Gustavo García, referente de la Lista 2 Azul “Carlos Gazzinelli”, explicó los ejes de su propuesta de cara a las elecciones del próximo 7 de noviembre, donde se elegirán representantes de activos y pasivos en Ushuaia, Río Grande y Tolhuin. Con 17 años de trabajo dentro de la obra social, García propone fortalecer la gestión técnica, optimizar los recursos y poner en marcha políticas preventivas de salud.

Río Grande.- El próximo 7 de noviembre, los afiliados a la Obra Social del Estado Fueguino (OSEF) y a la Caja de Previsión Social de Tierra del Fuego elegirán a sus representantes en el directorio.

En ese marco, Gustavo García, trabajador de la obra social desde hace 17 años y candidato a vocal por los activos por la Lista 2 Azul “Carlos Gazzinelli”, presentó sus propuestas y su visión sobre el futuro de la institución.

“Nos presentamos con la convicción de que podemos hacer un cambio real, desde el conocimiento técnico y con una mirada humana sobre lo que está viviendo cada afiliado”, señaló García en diálogo con FM Master’s.

## UNA ELECCIÓN CLAVE PARA LOS AFILIADOS

Las elecciones se desarrollarán de 8 a 18 horas en Ushuaia (gimnasio Cochocho Vargas), Río Grande (gimnasio Muriel) y Tolhuin (delegación de OSEF). Podrán votar todos los trabajadores activos y jubilados del ámbito provincial, municipal, autárquico y descentralizado que aporten a la caja y a la obra social. Por primera vez, una parte del padrón —unas 360 personas— podrá emitir su voto de forma electrónica y remota, desde su teléfono o computadora, una herramienta que busca facilitar la participación.

García subrayó la importancia de involucrarse al sostener que “históricamente vota solo el 25% del padrón. Si queremos que las cosas cambien, hay que participar. No podemos quejarnos si después no nos hacemos escuchar con el voto”, expresó.

## GESTIÓN TÉCNICA Y CONOCIMIENTO INTERNO

Con casi dos décadas de trayectoria dentro de OSEF, García hizo hincapié en que su principal diferencial es el conocimiento profundo del funcionamiento interno de la obra social.

“Hace 17 años que trabajo en OSEF. Conozco cómo funcionan los sistemas, los circuitos administrativos y las trabas que hoy complican al afiliado. Ya no necesitamos aprender desde cero: podemos gestionar desde el primer día”, afirmó.

Desde esa experiencia, plantea que la obra social cuenta con toda su estructura digitalizada, lo que permite diseñar políticas de salud basadas en información concreta.

“Sabemos cuántos afiliados con diabetes tenemos, cuántos con cáncer de mama o de colon. Los datos están; lo que falta es decodificarlos y transformarlos en políticas activas de salud”,

explicó.

## OPTIMIZACIÓN EN LA COMPRA DE MEDICAMENTOS

Uno de los ejes más fuertes de la propuesta de García apunta a la optimización de la compra de medicamentos, especialmente los de alto costo, a través de licitaciones unificadas y transparentes.

“Hasta ahora, OSEF venía comprando medicamentos de manera individual. Lo que propusimos fue una licitación a gran escala, con más de 800 medicamentos de alto costo, para mejorar los precios y agilizar la entrega”, detalló. Esa licitación, que ya tuvo apertura de sobres en Buenos Aires, permitirá además habilitar una boca de expendio en la delegación de OSEF en Capital Federal, para que los afiliados puedan retirar allí sus medicamentos sin peregrinar por farmacias convenidas.

“Esto mejora la calidad de atención y también el costo: al comprar en volumen, logramos descuentos promedio del 50%, y en algunos casos de hasta el 90%. Es un ahorro enorme que se puede reinvertir en prácticas médicas y servicios”, señaló García.

## FINANCIAMIENTO Y DÉFICIT ESTRUCTURAL

El candidato reconoció que OSEF atraviesa una situación financiera delicada, que arrastra desde hace años y responde, en gran medida, a un desfase entre los ingresos y el costo creciente de la salud.

“Hubo un período en que los sueldos estuvieron congelados y los medicamentos seguían aumentando. Ese desfase generó un déficit que nunca se terminó de recomponer”, explicó.

También recordó que la devaluación y el aumento del dólar impactaron de lleno en los insumos médicos importados, y sostuvo que es necesario buscar nuevas fuentes de financiamiento.

En cuanto a la Ley 1527, sancionada por la Legislatura provincial para reordenar la obra social, García consideró que no tuvo un impacto económico, aunque rescató su aporte técnico.

“Esa ley no resolvió el problema financiero, pero sí dejó herramientas valiosas, como las auditorías y los equipos técnicos. Eso permite empezar a medir los desvíos y planificar con indicadores reales”, explicó.

## PREVENCIÓN Y SALUD COMO POLÍTICA PÚBLICA

Entre las principales propuestas, García propone implementar políticas de prevención obligatoria, coordinadas con la

Legislatura provincial.

“Queremos impulsar una ley que obligue a los trabajadores estatales a hacerse un chequeo médico anual. No se trata de control, sino de cuidado. La prevención salva vidas y además es mucho menos costosa para el sistema”, sostuvo.

El dirigente recordó que un solo medicamento oncológico puede costar entre 40 y 50 millones de pesos, y que hay patologías poco frecuentes que implican gastos de hasta 300 millones de pesos mensuales.

“Si detectamos antes, ahorramos recursos y, sobre todo, evitamos sufrimiento. Es una cuestión de humanidad y de sostenibilidad del sistema”, enfatizó.

## UNA MIRADA INTEGRADORA Y SIN SECTORISMOS

García remarcó que su espacio busca superar las divisiones sindicales o partidarias, y representar a todos los trabajadores sin distinción.

“No vamos a sectorizar el reclamo. Vamos a abrazar a todos los trabajadores, sean o no parte de un sindicato o de un partido político. Lo importante es que todos somos afiliados y todos necesitamos una obra social fuerte y cercana”, expresó.

El candidato destacó además el valor del equipo que lo acompaña: Violeta Santander (ATE Río Grande) como su-

plente en OSEF; Andrea Aguirre en Ushuaia; y José Paredes, reconocido docente de Río Grande, como candidato a vocal por los pasivos en la Caja de Jubilaciones.

## UN LLAMADO A PARTICIPAR

Finalmente, García hizo un llamado a todos los afiliados a participar activamente en los comicios del próximo viernes manifestando que “nos presentamos porque estamos convencidos de que se puede mejorar la obra social. Si algo no nos gusta, el momento de



cambiarlo es con el voto. Después no sirve quejarse. Queremos recuperar una OSEF con gestión técnica, sensibilidad humana y compromiso con la gente”, concluyó.



## LLAMADO A LICITACIÓN PÚBLICA

El Superior Tribunal de Justicia de la Provincia de Tierra del Fuego, Antártida e Islas del Atlántico Sur llama a Licitación Pública Nº 04/25 para la “Adquisición de un inmueble para la Dirección Pericial DJS”.

**Lugar y fecha límite para la presentación de las ofertas:** En la Mesa de Entradas de la Administración del Superior Tribunal de Justicia, sita en calle Leopoldo Lugones Nº 1831 de la ciudad de Ushuaia hasta el día 18 de noviembre de 2025 a las 10.00 hs.

**Lugar y fecha de apertura de las ofertas:** Edificio del STJ sito en calle Leopoldo Lugones Nº 1831 de la ciudad de Ushuaia el día 18 de noviembre de 2025, a las 10.00 hs.

**Retiro de Pliegos:** en el Área de Contrataciones del Poder Judicial de la Provincia, sita en la calle Leopoldo Lugones Nº 1831, de la ciudad de Ushuaia de lunes a viernes de 08:00 a 14:00 hs.

Asimismo, los pliegos podrán ser consultados y descargados gratuitamente a través de la página Web del Poder Judicial de la Provincia: <http://www.justierradelfuego.gov.ar>.

**Valor del Pliego:** Sin costo.



Por el mantenimiento de rutas nacionales en Tierra del Fuego

# Castillo advirtió que Nación mantiene una deuda de 800 millones con Vialidad Provincial

La ministra de Obras y Servicios Públicos, Gabriela Castillo, confirmó que el Gobierno nacional no ha realizado ningún pago del convenio vigente con Vialidad Provincial por el mantenimiento de rutas nacionales complementarias. La deuda asciende a más de 800 millones de pesos y compromete la operatividad del organismo en toda la provincia.

Río Grande.- En declaraciones a FM Master's, la ministra Gabriela Castillo explicó que "Vialidad Provincial mantiene un convenio interadministrativo con Vialidad Nacional que contempla la conservación y mantenimiento de unos 300 kilómetros de rutas nacionales de ripio en territorio fueguino".

Se trata de tramos estratégicos, como el que une San Sebastián con el faro del norte provincial atravesando la zona petrolera y de estancias, el camino hacia el paso fronterizo Radman desde José Menéndez, la ruta a Cabo San Pablo y parte de la ruta J, que conecta Almanza con Moat.

"Este convenio viene renovándose desde hace muchos años y la última renovación fue en octubre de 2023, con vencimiento en octubre de 2025. Sin embargo, desde el inicio de la actual gestión nacional, no hemos recibido ningún pago, pese a que la provincia cumplió y mantuvo el servicio", detalló Castillo.

La funcionaria subrayó que, a pesar del incumplimiento por parte de Nación, Vialidad Provincial continuó con las "tareas de mantenimiento que permiten que las rutas permanezcan transitables durante todo el año".

"Los vecinos ven las rutas en condiciones, y eso es gracias al trabajo que sostiene la provincia. Incluso se logró reabrir un paso fronterizo hacia Chile tras reponer alcantarillas y mejorar la conectividad sobre el río, lo que permitió aumentar los cruces internacionales", recordó.

## UNA DEUDA QUE LIMITA LA OPERATIVIDAD DEL ORGANISMO

Según precisó la ministra, la deuda acumulada ronda los 800 millones de pesos, correspondientes a certificaciones de obra que Vialidad Nacional debería haber abonado mensualmente.

"Ese monto se fue acumulando a lo largo de estos casi dos años. Una parte ya está vencida, más allá de los noventa días que prevé el contrato, y otra parte aún se encuentra dentro del período de facturación. Pero

lo concreto es que son 800 millones que se deben a la provincia", puntualizó.

Castillo explicó que la falta de pago impacta directamente en la "capacidad operativa de Vialidad Provincial, ya que limita la compra de insumos, combustibles y repuestos esenciales".

Además, agregó que esto "impide comprar combustible, mantener la maquinaria, reemplazar cuchillas, reparar carretones o cambiar cubiertas, son elementos imprescindibles para sostener la actividad vial en condiciones adecuadas".

## UNA CONTRAPROPUESTA Y LA FALTA DE GARANTÍAS

Frente a esta situación, el Gobierno provincial planteó una alternativa de pago en especie, que permitiría compensar parte de la deuda mediante la entrega de insumos y equipamiento.



La ministra Gabriela Castillo explicó que "Vialidad Provincial mantiene un convenio interadministrativo con Vialidad Nacional que contempla la conservación y mantenimiento de unos 300 kilómetros de rutas nacionales de ripio en territorio fueguino".

"Propusimos a Vialidad Nacional que, dada la deuda, podamos hacer un acuerdo por especies, o sea, que

entreguen maquinaria, cuchillas, alcantarillas o elementos necesarios para continuar trabajando. Pero lo que nos proponen desde Nación es continuar con el convenio sin pagar lo anterior, y sin garantías de que se cumpla en adelante", advirtió la ministra.

Castillo recordó que "este convenio de mantenimiento forma parte de las obras comprometidas por la Nación en el documento firmado por el gobernador Gustavo Melella y el entonces ministro de Economía, Sergio Massa, el 16 de julio del año pasado en Casa Rosada, donde se detallaron los compromisos de inversión y financiamiento vial en Tierra del Fuego".

La funcionaria provincial también manifestó que "este mantenimiento estaba incluido dentro de ese acuerdo nacional, y sin embargo, no sólo no se cumplió con los pagos, sino que se pretende que la provincia siga sosteniendo el servicio sin respaldo financiero", afirmó.

## UNA ADVERTENCIA POLÍTICA Y TÉCNICA

La ministra sostuvo que la situación no sólo refleja una "deuda económica, sino también una falta de compromiso institucional de la Nación con el territorio fueguino".

"Esto no es un reclamo menor. Es la diferencia entre mantener abiertas las rutas que conectan a las comunidades rurales y los pasos fronterizos o dejarlas deteriorarse. La provincia cumplió, y lo seguirá haciendo dentro de sus posibilidades, pero no podemos sostener indefinidamente las obligaciones que corresponden al Estado nacional".

Castillo concluyó que el "Gobierno provincial continuará gestionando ante las autoridades nacionales el reconocimiento de la deuda y la regularización de los pagos pendientes", dijo, al tiempo que agregó que "seguiremos reclamando lo que corresponde, porque detrás de cada kilómetro de ruta mantenida hay trabajo fueguino, maquinaria provincial y un esfuerzo económico que hoy no tiene devolución por parte de Nación", cerró.

## IV Encuentro Nacional de la Red de Asentamientos Populares

# "Planificar el crecimiento urbano con equidad es el desafío de todas las gestiones"

Así lo expresó la ministra de Obras y Servicios Públicos, Gabriela Castillo, durante su participación en el panel "Gobernanza urbana y asentamientos populares: praxis desde el territorio", realizado en la Universidad Nacional de Tierra del Fuego en el marco del IV Encuentro Nacional de la Red de Asentamientos Populares.

Río Grande. -Invitada a compartir la experiencia provincial en políticas de hábitat y planificación urbana, la Ministra destacó la importancia de sostener una mirada integral del territorio y la continuidad de las políticas públicas más allá de los ciclos de gobierno. "Hace más de una década iniciamos un trabajo de planificación en la zona sur de Río Grande, donde una parte importante de la ciudad carecía de servicios básicos. El primer paso fue recuperar agua, cloacas, pluviales y drenaje, pero también pensar cómo acercar salud, transporte y espacios deportivos a los barrios", señaló.

En ese sentido, Castillo explicó que ese proceso permitió ordenar sectores de la ciudad que habían quedado fuera de la agenda de urbanización y sentar las bases de una planificación que luego continuó desde la gestión provincial. "El déficit habitacional sigue siendo profundo, pero el Estado tiene que estar pre-



La ministra Gabriela Castillo fue invitada a compartir la experiencia provincial en políticas de hábitat y planificación urbana, la Ministra destacó la importancia de sostener una mirada integral del territorio y la continuidad de las políticas públicas más allá de los ciclos de gobierno.

sente para compensar desigualdades y garantizar el acceso a los servicios esenciales", afirmó.

Durante su intervención, la funcionaria remarcó el valor de una planificación sostenida en las tres ciudades fueguinas y el impacto social de las obras que priorizan la equidad territorial "La obra pública no es solo infraestructura, es una herramienta de justicia urbana. Significa pensar cómo cada proyecto puede mejorar la vida cotidiana de los vecinos y vecinas, especialmente en los sectores donde la presencia del Estado hace la diferencia", concluyó.

El panel reunió a referentes provinciales y municipales del hábitat y la planificación urbana, entre ellos Laura Montes y Belén Cilla, presidenta y vicepresidenta del Instituto Provincial de Vivienda y Hábitat; Lorena Henriques Sanches, del Municipio de Ushuaia; Florencia Ortiz, del Municipio de Río Grande; y Hugo Gómez, del Municipio de Tolhuin.



Comedores comunitarios

# “Estamos cada día peor por la cantidad de personas que vienen y no se puede sostener”

Silvia Dopozo, titular de uno de los comedores comunitarios que funciona en la ciudad de Río Grande, se refirió a la crítica situación que se encuentran atravesando. Dijo que “semana a semana, la cantidad de gente que asiste crece, es impresionante. Viene cada vez más gente y se trata de gente que tiene trabajo”. Aseguró que la asistencia que reciben de la Provincia y el Municipio se reduce, mientras la demanda crece, y por eso están impulsando una campaña de solidaridad para recolectar alimentos.

Río Grande - Silvia Dopozo, quien se encuentra al frente del comedor “Manitos con Harina, ubicado en Kau 692 de la zona de la margen sur del río Grande, al ser consultada sobre la situación, aseguró que se encuentran “cada día peor, realmente, estamos cada día peor por la cantidad de personas que vienen y no se puede sostener porque tenemos un tope. Damos casi doscientas viandas por semana, más precisamente son ciento noventa y cinco. Y es muy difícil, no tenemos espacio, no tenemos las ollas, no tenemos insumos suficientes”, remarcó.

La mujer mencionó que entregan “los lunes, el almuerzo; el miércoles, merienda, y viernes almuerzo. Pero semana a semana, la cantidad de gente que asiste crece, es impresionante. Viene cada vez más gente y se trata de gente que tiene trabajo. Porque se suele decir: los que van a comedores son todos vagos, reciben las viandas todos los vagos. Pero no está bien eso, no es el enfoque verdadero, porque hay mucha gente que tiene trabajo, pero no llega a comer todos los días”. “No llegan porque alquilan, porque es imposible. Trabajan ambos en una casa, a veces, y no llegan, o pierde el trabajo uno y el otro no llega”, afirmó.

Sobre la ayuda que les llega desde el Estado, señaló: “nosotros recibimos la asistencia principal de los comedores, la base principal, del gobierno y el municipio, pero cada vez recibimos menos. La si-

tuación está jodida, y ya no teníamos verdura. Y sin verdura, ¿qué podés cocinar? ¿Qué podés hacer? Te-



Silvia Dopozo, titular de uno de los comedores comunitarios que funciona en la ciudad de Río Grande, se refirió a la crítica situación que se encuentran atravesando.

nés abundancia de un montón de otras cosas, pero abundancia tenemos de arroz y fideos, pero eso solo es imposible. Yo no le puedo decir a las personas del comedor que por ahí, dentro de dos semanas, cuando se le pague a los proveedores vamos a tener la mercadería. Porque el hambre es hoy, no es mañana”, advirtió Dopozo.

Finalmente, expresó que “los comedores no tendrían que existir y hace años existen, porque esto no es desde que está (el presidente Javier) Milei, los comedores existen hace muchos años y no tendrían que existir. No tendrían que existir en este país, con lo que es Argentina. Sin embargo, existen. ¿Qué hacemos? ¿Cerramos los comedores?, porque aparentemente se busca eso. Si fuera así, quedarían veinticinco mil, treinta mil personas sin su vianda, sin su comida, ¿y qué hacemos?”, se preguntó.

Para concluir, dijo que quienes deseen aportar pueden “acercarse al comedor, lo mejor sería que traigan productos de limpieza u otros productos; porque arroz y fideos tenemos muchísimo. Pero verduras nos faltan, los chicos comen frutas. Después hablan de la buena nutrición, y la buena nutrición no es solo harina, fideos y arroz”, remarcó.

Vale señalar, finalmente, que los aportes para el comedor se reciben en Kau 692, o se puede coordinar la entrega de alimentos llamando al 2964-509580 ó 2964-565269.



Decimotercera temporada

## Buscando el Equilibrio

Un programa de Pedro Vivo producciones



Alberto Centurión - Germán Gasparini

Lunes a Viernes de 18 a 19 Hs.

107.9 Mhz Río Grande - Tolhuin

99.9 Mhz Ushuaia

Alicia Moreu de Justo N°448 - Río Grande

Celular (2964) 353290

Seguí toda la actualidad en las redes de Provincia 23

@buscandoelequibriok

@diario.provincia23

Diario Provincia 23

www.provincia23.com.ar



Municipio de Tolhuin

# Brindan recomendaciones para evitar estafas en la compra de terrenos

Ante el crecimiento de publicaciones y ofertas sobre la venta de terrenos en Tolhuin, el Municipio, a través de la Subsecretaría de Gestión y Desarrollo Urbano, emitió un mensaje a la comunidad con el objetivo de brindar información y acompañamiento a los vecinos y vecinas para evitar caer en estafas. De esta manera, busca promover decisiones seguras, evitar fraudes y garantizar que cada inversión se realice dentro del mercado con el marco legal correspondiente.

Tolhuin. -Desde el Municipio remarcaron que la compra de un terreno es una decisión importante, y que verificar la documentación y el estado de regularidad es fundamental para proteger tanto el patrimonio que el vecino logra con esfuerzo como el desarrollo ordenado de la ciudad, que es una política de Estado para la actual gestión municipal.

Por esos motivos, a partir de ahora los vecinos y vecinas de Tolhuin tienen disponible una línea de asesoramiento, con funcionarios de la Dirección de Tierras Fiscales a disposición, ubicada en Rafaela Ishton 269, donde se puede consultar personalmente o comunicarse por correo electrónico a [tierrasfiscales@hotmail.com](mailto:tierrasfiscales@hotmail.com) y por WhatsApp al 2901 544400.

Las autoridades recordaron que todo lote debe contar con expediente de mensura y autorización para su venta o subdivisión, y que es importante conocer en qué etapa se encuentra el trámite y a qué zona urbana pertenece el terreno. Estos pasos permiten garantizar que la operación sea legítima y que el comprador no enfrente problemas futuros por irregularidades administrativas o legales.



Ante el crecimiento de publicaciones y ofertas sobre la venta de terrenos en Tolhuin, el Municipio, a través de la Subsecretaría de Gestión y Desarrollo Urbano, emitió un mensaje a la comunidad con el objetivo de brindar información y acompañamiento a los vecinos y vecinas para evitar caer en estafas.

En los últimos meses se han detectado publicaciones que no cuentan con la documentación correspondiente, y por eso, se pide a la comunidad no dejarse llevar por las aparentes oportunidades; ya que la mejor inversión es aquella que está en regla.

En su mensaje a la comunidad, el Municipio de Tolhuin recordó que tiene un compromiso con la transparencia, la seguridad jurídica y el acompañamiento al ciudadano, como única manera de lograr el crecimiento urbano responsable y sostenible de la ciudad.

Plan de Restauración Ambiental

## Avanzan las acciones de restauración y mejora en la Reserva Provincial Corazón de la Isla

En el marco del Plan de Restauración Ambiental que impulsa el Ministerio de Producción y Ambiente, tras el incendio ocurrido en 2022, la empresa Total Austral lleva adelante una serie de acciones compensatorias en la Reserva Provincial Corazón de la Isla. Estas tareas forman parte del cumplimiento de las medidas establecidas a partir de la aprobación del Estudio de Impacto Ambiental del Proyecto Fénix, emitido por Nación, e incluyen un plan de trabajo a cinco años.

Río Grande. -El sitio fue seleccionado en conjunto con la Secretaría de Ambiente, a partir del trabajo interdisciplinario desarrollado por las distintas áreas que la conforman, quienes definieron los sectores prioritarios para la recuperación del bosque nativo afectado por el incendio que alcanzó entre 8.000 y 10.000 hectáreas en el centro de la isla.

Durante esta etapa se ejecutaron obras y mejoras estructurales que resultan fundamentales para las próximas campañas de restauración. Entre ellas, se destacan la instalación de paneles solares y nuevas baterías, el reemplazo de conexiones eléctricas, mejoras en caminos y colocación de alcantarillas, refacciones generales en el Centro de Visitantes Atukoyak (COVA), salamandra, cocina y termotanque, así como la reparación de cañerías y baños.

En paralelo, se realizó una instancia preparatoria de plantación, a modo de prueba piloto, que permitirá avanzar el próximo otoño con la primera reforestación planificada de especies nativas como ñire y lenga.

La secretaria de Ambiente, Andrea Bianchi, valoró el avance del proceso y destacó la importancia del trabajo conjunto, "estas acciones son muy significativas porque se enmarcan en un proceso de restauración a largo plazo, diseñado por la Provincia luego del incendio. El aporte de la empresa en esta etapa permite fortalecer la logística, mejorar la infraestructura y generar las condiciones necesarias para que las próximas etapas de plantación se desarrollen de manera efectiva".

El proyecto que lleva adelante Total Austral constituye la pri-

mera experiencia de este tipo que la empresa desarrolla en Tierra del Fuego, y representa un paso relevante dentro del proceso de recuperación ambiental de la Reserva Provincial Corazón de la Isla, actualmente abierta, pero con acceso restringido debido al riesgo por caída de árboles en la zona afectada.

Asimismo, desde la Secretaría señalaron que el objetivo es continuar mejorando las condiciones del área protegida para que, de manera progresiva, se puedan ampliar los sectores de visita. "Se está trabajando para que Corazón de la Isla vuelva a ser un espacio de encuentro, de educación ambiental y de disfrute para todos, con los recaudos necesarios y de manera segura. Sabemos que llevará tiempo, pero cada paso que se da nos acerca más a esa meta", afirmó Bianchi.

Tolhuin

## Operativo de atención de ANSES

Se informa que hasta el viernes 7, ANSES, organismo dependiente del Ministerio de Capital Humano, está presente en Tolhuin con un operativo de atención móvil, ubicado en Av. de Los Selknam 273 de 8 a 14 horas.

Tolhuin.- Los interesados pueden acercarse con DNI y la documentación requerida para realizar gestiones sobre la Asignación Universal por Hijo y por Embarazo, asignaciones familiares y de pago único (Asignación por Nacimiento, Matrimonio y Adopción), presentación del certificado escolar, Prestación por Desempleo, Tarifa Social, cambio de lugar de cobro, generación de Clave de la Seguridad Social, constancia de empadronamiento a una Obra Social, actualización de datos personales, entre otras.



En medio del desfinanciamiento nacional

# La UNTDF refuerza su perfil tecnológico y sostenible

La universidad fueguina implementó un sistema de cardioprotección en todas sus sedes y avanza en innovaciones de eficiencia energética y reciclado de agua, mientras enfrenta un proceso de desfinanciación estructural. Emilio Izarra, secretario de Tecnología e Infraestructura, analizó el rumbo de la institución, la necesidad de generar recursos propios y el rol de la educación pública en un contexto de ajuste.

Río Grande.- La Universidad Nacional de Tierra del Fuego (UNTDF) atraviesa un proceso de modernización institucional que busca sostener estándares de calidad y seguridad propios de una universidad de punta, incluso en un escenario de recursos cada vez más escasos.

En diálogo con FM del Pueblo, el secretario de Tecnología e Infraestructura, Emilio Izarra, trazó un panorama amplio sobre la infraestructura, los nuevos sistemas de seguridad, las políticas de eficiencia energética y las estrategias para afrontar la crisis presupuestaria que afecta al sistema universitario nacional.

“Los edificios universitarios reciben entre 700 y 1.000 personas por día, y mantenerlos requiere compromiso, planificación e ingeniería. No se trata solo de colocar un aparato, sino de consolidar una madurez organizacional que entienda cómo usarlo”, señaló Izarra al referirse a la reciente instalación de desfibriladores en todas las sedes de la UNTDF, cuatro en Ushuaia y una en Río Grande, que convierten a la institución en un espacio “cardio-protegido”.

Estos dispositivos, explicó, no solo atienden a la seguridad del personal docente, estudiantes y no docentes, sino que también están a disposición de la comunidad. Están registrados en los sistemas de Defensa Civil, por lo que pueden ser utilizados ante emergencias en el radio cercano de las sedes. “No es un detalle menor: la universidad también devuelve a la sociedad parte de su capacidad instalada, incluso en materia de salud y prevención”, apuntó el funcionario.

## INFRAESTRUCTURA CON SENTIDO PÚBLICO Y AMBIENTAL

Izarra destacó que la actual gestión —encabezada por el rector Mariano Armida y el vicerrector Juan Ignacio García— definió como prioridad la seguridad edilicia, la sustentabilidad y la eficiencia energética. A partir de una matriz de riesgo institucional, la Secretaría fue implementando un plan integral que incluye el reemplazo de tableros eléctricos, la normalización de sistemas de calefacción y medidas de ahorro energético y de agua. Uno de los hitos técnicos más relevantes es la instalación de un sistema de reciclaje de aguas grises en los baños de la sede Yoshen, diseñado por ingenieros de la propia universidad, que permite ahorrar unos 4.000 litros de agua potable por día.

“Es un desarrollo propio, hecho por nuestros técnicos, y se convirtió en un ejemplo a nivel nacional. Incluso ca-

pacitamos a otras universidades para replicarlo”, explicó Izarra.

Este modelo no solo refleja la capacidad tecnológica interna de la UNTDF, sino también un cambio de paradigma en el uso de los recursos públicos. “Estamos poniendo otra impronta: el manejo responsable y transparente del dinero público, traducido en calidad y servicio hacia la comunidad”, subrayó.

## VINCULACIÓN CON EL TERRITORIO Y GENERACIÓN DE RECURSOS

Uno de los ejes estratégicos de la actual conducción universitaria es la vinculación territorial. Izarra destacó la decisión de fortalecer las relaciones con los municipios y con el sector productivo para promover la transferencia tecnológica y la colaboración en proyectos aplicados.

“La universidad no puede encerrarse en sí misma. Tiene que generar sinergias con los gobiernos locales y con la industria, siempre en función de mejorar el desarrollo de la comunidad fueguina”, remarcó.

En ese sentido, el funcionario no eludió una de las discusiones más sensibles: el financiamiento. Reconoció que la UNTDF atraviesa una situación compleja debido a la reducción sistemática de fondos nacionales, lo que calificó como un “proceso de desfinanciación sistémica”.

“Los recursos que manda Nación no alcanzan para cubrir las necesidades básicas de operación. Los costos crecen y los fondos son cada vez menores. Por eso, la universidad necesita empezar a generar recursos propios”, explicó.

Sin embargo, aclaró que esta estrategia no implica avanzar hacia la arancelización del servicio educativo, como algunos rumores habían sugerido:

“No hay ningún plan ni en el Consejo Interuniversitario Nacional ni en la UNTDF para cobrar por la educación. Lo que sí buscamos es vincularnos con el mercado y la industria para obtener ingresos complementarios, sin alterar la gratuidad del sistema público”.

## EL CONOCIMIENTO COMO BIEN PÚBLICO

Izarra también reflexionó sobre la posibilidad de crear mecanismos de colaboración social, como donaciones ciudadanas o aportes privados, aunque advirtió que el sistema universitario requiere procesos formales y de control patrimonial.

“Nada es tan fácil como suena. Una donación debe ser

aprobada por el Consejo Superior y luego inventariada. Todo debe gestionarse dentro de un marco de responsabilidad institucional”, explicó.

Con un perfil más técnico que político, Izarra defendió la visión de que la universidad pública sigue siendo un espacio de pensamiento crítico y de transformación social. “La universidad cambia la vida de la comunidad universitaria, y eso se traduce en un beneficio colectivo. Es un espacio de reflexión que busca siempre el bienestar de las personas”, sostuvo.

## ANÁLISIS: ENTRE LA RESILIENCIA INSTITUCIONAL Y EL RIESGO DEL AJUSTE

La experiencia de la UNTDF, con proyectos innovadores pese al ajuste, expone un doble escenario: por un lado, la capacidad de autogestión y creatividad de las univer-



*El secretario de Tecnología e Infraestructura, Emilio Izarra, trazó un panorama amplio sobre la infraestructura, los nuevos sistemas de seguridad, las políticas de eficiencia energética y las estrategias para afrontar la crisis presupuestaria que afecta al sistema universitario nacional.*

sidades públicas; por el otro, los límites estructurales de un modelo que enfrenta una retracción presupuestaria sin precedentes.

El esfuerzo por sostener políticas de seguridad, tecnología y sustentabilidad en un contexto adverso muestra que la universidad fueguina intenta sostener una autonomía real, no solo académica, sino también operativa. En tiempos donde la educación pública vuelve a ser eje de debate político, la UNTDF se posiciona como un ejemplo de resistencia institucional inteligente, apostando a la innovación, la transparencia y la vinculación con la comunidad.

“El conocimiento es un activo de la nación”, sintetizó Izarra. Una frase que, más que una definición técnica, suena hoy como una declaración de principios.

## Desarrollo Agroproductivo

# El Municipio acompaña a las escuelas en proyectos de huerta y soberanía alimentaria

En el marco de las acciones que impulsa el Municipio de Río Grande, a través de la Dirección de Desarrollo Agroproductivo, dependiente de la Secretaría de Desarrollo Productivo, se llevó adelante una nueva entrega de plantines hortícolas a instituciones educativas de distintos niveles, con el objetivo de fortalecer los procesos de enseñanza y aprendizaje vinculados al cuidado del ambiente, la producción local y la soberanía alimentaria.

Río Grande. -De esta manera, los siguientes establecimientos: Escuela N.º 19, Escuela N.º 7, Escuela N.º 32, Escuela N.º 35, Escuela N.º 14, EMEI, y los jardines N.º 4, N.º 25, Don Bosco, N.º 27, el Colegio Antártida Argentina, y la Escuela Provincial N.º 11 de la Estancia Sara recibieron variedades de plantines de hoja, aromáticas y de fruto, que serán utilizados para el desarrollo de huertas escolares y talleres educativos.

Cabe destacar que estas entregas surgen a partir de

las solicitudes realizadas por las instituciones, que buscan integrar el trabajo con la tierra y los alimentos en distintas materias y proyectos transversales, favoreciendo la participación activa de estudiantes y docentes en la construcción de saberes vinculados al autoconsumo, la alimentación saludable y la sustentabilidad.

Desde el área de Desarrollo Agroproductivo destacaron la importancia de continuar generando alianzas con las instituciones locales para fomentar prác-

ticas que fortalezcan la soberanía alimentaria y la educación ambiental desde una mirada integral.

A través de estas acciones, el Municipio de Río Grande continúa acompañando a las escuelas y jardines que promueven la producción agroecológica como una herramienta pedagógica y de conciencia social, reafirmando su compromiso con el fortalecimiento de los espacios educativos como piezas fundamentales en la construcción de una comunidad más sostenible, solidaria y comprometida con su entorno.



Doctor Cristian Barella

# “No fue un parto planificado en Tolhuin”

El director del Centro de Salud de Tolhuin, doctor Cristian Barella, explicó que el nacimiento ocurrido el pasado viernes en el Centro Modular fue un hecho excepcional, y no el inicio de una nueva etapa de partos en la localidad. Advirtió que la infraestructura y el nivel de complejidad actual no permiten realizar partos de manera segura, y pidió responsabilidad a los medios y a la comunidad ante la repercusión del caso.

Tolhuin.- El reciente nacimiento de un bebé en el Centro Modular de Tolhuin despertó entusiasmo y orgullo en muchos vecinos de la localidad. Sin embargo, el director del centro de salud, doctor Cristian Barella, aclaró que el hecho fue excepcional y que Tolhuin no está preparado aún para atender partos de manera regular.

“Se interpretó mal desde algunos medios”, aclaró Varela en diálogo con FM del Pueblo.

En este marco, dijo que “no se trató del primer bebé toluinense nacido planificadamente en la ciudad. Fue una situación imprevista que, afortunadamente, se resolvió bien gracias a la rápida intervención del equipo médico de guardia”.

El médico explicó que “desde hace años existe un dispositivo sanitario de derivación para las mujeres embarazadas que llegan a término o presentan complicaciones, que son trasladadas a los hospitales de Río Grande o Ushuaia, donde existen servicios de mayor complejidad”.

Asimismo, resaltó que “el Centro Modular de Tolhuin es un hospital de nivel uno, destinado principalmente a la atención de emergencias y politraumatismos. No contamos con la infraestructura ni con los recursos humanos necesarios para la atención obstétrica completa”, puntualizó.

## UN PARTO IMPREVISTO Y UNA DECISIÓN SANITARIA URGENTE

El episodio se dio durante la madrugada del viernes, cuando una mujer que no se encontraba bajo control en el sistema público local llegó al centro modular en trabajo de parto avanzado.

“Entendemos que la paciente se controlaba en una clínica privada y no estaba registrada dentro de nuestro sistema. Llegó en un período expulsivo, por lo que el equipo médico decidió asistir el parto en la

institución. De haberla derivado, el bebé probablemente habría nacido en la ambulancia, en condiciones mucho más riesgosas”, relató Varela.

El nacimiento fue exitoso, tratándose de un varón de término, de 3,3 kilos, que permanece internado junto a su madre en buen estado general.

El director destacó el desempeño del equipo sanitario al resaltar que “casualmente teníamos una ginecóloga en guardia pasiva y un pediatra que también es neonatólogo, todo salió perfecto, pero hay que ser conscientes de que, si algo se complicaba, hoy estaríamos lamentando otra situación”.

## “NO QUEREMOS QUE LAS MAMÁS CREAN QUE PUEDEN VENIR A PARIR ACÁ”

Barella insistió en que la infraestructura del centro modular no “cumple con las condiciones obstétricas y neonatales esenciales definidas por normativa nacional”, explicó, al tiempo que agregó que “para poder asistir partos de manera segura se requiere anestesia disponible, quirófano, banco de sangre, personal especializado, médico y de enfermería, y todo un dispositivo de respaldo. No es que no queramos hacerlo: simplemente no están dadas las condiciones técnicas ni humanas para garantizar la seguridad de la mamá y del bebé”.

El médico advirtió sobre el riesgo de que la difusión del caso genere una expectativa equivocada entre las vecinas de la ciudad al señalar que “esta noticia puede llevar a que las madres creen que pueden venir a tener su bebé acá, y eso es peligroso. Por eso agradecemos poder aclararlo públicamente”.

## EL DESAFÍO ESTRUCTURAL Y HUMANO

Consultado sobre qué haría falta para que Tolhuin pueda contar con un servicio obstétrico estable, el

director fue contundente al asegurar que “para eso habría que elevar el nivel de complejidad del hospital, incorporar quirófanos, anestesistas, un banco de sangre y más especialistas. Hoy no tenemos infraestructura edilicia ni recursos humanos suficientes. Muchos profesionales vienen a trabajar, pero no residen en la ciudad porque Tolhuin todavía no cuenta con las condiciones necesarias para su radicación”. Además, mencionó la escasez de profesionales médicos a nivel nacional, especialmente en áreas críticas como neonatología y pediatría y en este sentido dijo que “es un recurso humano muy calificado y muy difícil de conseguir. En todo el país hay provincias buscando especialistas. Traerlos y retenerlos en una ciudad pequeña como Tolhuin es un desafío enorme”.

## “GRACIAS A DIOS TODO SALIÓ BIEN, PERO DEBEMOS SER PRUDENTES”

Finalmente, el doctor Barella insistió en que el nacimiento fue una excepción y no un cambio en la política sanitaria local, dado que expuso que “fue una circunstancia fortuita, resuelta con profesionalismo. Pero debemos ser prudentes. Cuando todo sale bien, nadie se pregunta mucho; cuando algo sale mal, hay responsabilidades muy grandes. Por eso estas normas existen: para proteger tanto a la mamá como al bebé”.

A modo de cierre, el médico agradeció la “posibilidad de comunicar claramente esta situación, dado que es importante que la comunidad entienda que no es una negativa del sistema de salud, sino una cuestión de seguridad y de cumplimiento de normativas nacionales. Queremos evitar riesgos innecesarios y seguir trabajando para que, a futuro, Tolhuin pueda tener el nivel de complejidad que todos deseamos”, concluyó.

## Salud pública y prevención

# Alertan por el aumento de casos de coqueluche y refuerzan la importancia de la vacunación

La jefa del Departamento de Inmunoprevenibles, Ariana Benetucci, explicó las características de la tos convulsa (coqueluche), su forma de transmisión y las estrategias de prevención que se están aplicando ante el incremento de casos en la provincia.

Río Grande. -La jefa del Departamento de Inmunoprevenibles, Ariana Benetucci, brindó detalles en FM del Pueblo sobre la tos convulsa (coqueluche) y recordó la importancia de mantener al día el calendario nacional de vacunación. “Es una enfermedad que se produce por una bacteria que se transmite por vía respiratoria. Periódicamente hay brotes, acá en la provincia tuvimos un brote muy importante en el 2006. Sin embargo, es una enfermedad prevenible por las vacunas que son parte del calendario nacional de vacunación para los niños, adolescentes y embarazadas”, señaló.

Benetucci explicó que “la tos convulsa se caracteriza por una tos persistente que puede prolongarse durante varios días en los adultos, y que en los niños puede ir acompañada de vómitos debido al esfuerzo. El problema es en los más chiquititos o bebés, se puede complicar por las apneas (pausas respiratorias). Los bebés más chiquitos que tienen coqueluche suelen requerir hospitalización”, precisó.

Asimismo, destacó el impacto positivo que tuvo la vacunación en mujeres embarazadas: “La tos con-

vulsa hace una década mutó drásticamente gracias a la vacunación de las embarazadas. La vacuna triple bacteriana que se aplica en el quinto mes en adelante hace que la mamá le transfiera anticuerpos al bebé por la placenta y luego a través de la lactancia, y eso hizo que se cambiara la epidemiología de la tos convulsa”, explicó.

A lo que agregó: “La vacuna previene la gravedad de la enfermedad. No obstante, aun estando vacunados podemos tener un cuadro, pero van a ser más leves”.

Sobre el esquema, indicó que “quienes deben vacunarse son los bebés, los nacidos en el 2020 deben tener las vacunas completas de los 5 años, y los nacidos en 2014 o antes también. Las embarazadas y el personal de salud deben colocarse la vacuna cada 10 años, y quienes trabajan con niños pequeños cada 5 años”, destacando que “se aplican refuerzos para levantar los anticuerpos y prevenir el contagio a los más chiquititos”.

Consultada por las medidas frente al brote actual, Benetucci señaló que el Ministerio de Salud de la Nación recomendó adelantar el esquema de va-

cunación en los bebés: “Lo que establece la recomendación es que se haga el esquema de vacunación de los bebés acelerado. Entonces los bebés de un mes y medio ya puedan recibir las vacunas del calendario, se adelanta 15 días”.

También se refirió a la pérdida de anticuerpos con el paso del tiempo: “Con el correr de los años se van perdiendo los anticuerpos, por eso para proteger a los más chicos se decidió hace más de 15 años incorporar la vacuna en los adolescentes de 11 años y embarazadas. Además del personal de salud para reducir la posibilidad de infección a los niños”.

Finalmente, aclaró que “para el resto de la población sana en la adultez no están incluidos en el calendario de vacunación. Sin embargo, cuando uno está en contacto con un caso de tos convulsa, el bloqueo para evitar desarrollar síntomas es con antibiótico”.

En caso de extravío de la libreta de vacunación, recordó que “está el registro en la aplicación Mi Argentina, donde se puede consultar y verificar el esquema completo”.

Exitosa operación en el Hospital Regional de Ushuaia

# “Lo importante es que el hospital público puede dar respuesta en situaciones críticas”, remarcó Guglielmi

El director del Hospital Regional de Ushuaia, doctor Carlos Guglielmi, relató los detalles del complejo procedimiento que permitió salvar la vida de un pequeño que había aspirado accidentalmente un tornillo. El caso puso de relieve la capacidad del sistema público de salud para resolver emergencias de alta complejidad en la provincia y la importancia de la atención pediátrica intensiva.

Ushuaia. - El doctor Carlos Guglielmi, director del Hospital Regional de Ushuaia, confirmó que un niño de apenas un año y medio fue sometido a una delicada intervención quirúrgica luego de haber aspirado accidentalmente un tornillo, situación que derivó en una infección pulmonar severa. El pequeño había ingresado de urgencia al nosocomio hace aproximadamente veinte días, cuando su madre advirtió que, mientras jugaba, el niño había manipulado pequeños elementos metálicos y comenzó a toser intensamente. La radiografía posterior confirmó la sospecha: el tornillo se encontraba alojado en el pulmón.

“El niño ingresó de noche a la guardia con un tornillo que se había incrustado en el pulmón. Los endoscopistas intentaron extraerlo, pero estaba muy metido y no se lograba sacarlo”, explicó Guglielmi en diálogo con FM Master’s.

La primera maniobra endoscópica no tuvo éxito, y el cuadro se complicó por una infección respiratoria, lo que obligó a internar al pequeño en la terapia intensiva pediátrica. En paralelo, el hospital coordinó la llegada de un especialista del Hospital

terapia intensiva pediátrica y evolucionó favorablemente. Hace pocos días recibió el alta médica y hoy se encuentra en su hogar, completamente recuperado.

“Va a poder llevar una vida absolutamente normal. Tiene un pulmón completo y la otra parte del órgano funcionará sin inconvenientes. Su organismo se adaptará perfectamente”, aseguró el director del hospital.

## TRABAJO EN RED Y COOPERACIÓN INSTITUCIONAL

Guglielmi destacó el trabajo conjunto con otros hospitales del país, como el Hospital Italiano y el Hospital Garrahan, a través de sistemas de telemedicina y coordinación directa entre especialistas.

“Hoy todos los servicios están conectados. No siempre se trata de trasladar al paciente; a veces una llamada o una consulta virtual permiten definir una conducta médica. En este caso, incluso se evaluó la posibilidad de derivarlo, pero finalmente se resolvió en Ushuaia”, explicó.

El director subrayó que este tipo de coordinación resulta clave en una provincia con características insulares, donde no siempre se dispone de especialistas para cada patología. “Lo importante es que los contactos existen y que el hospital público puede dar respuesta en situaciones críticas”, remarcó.

## EL VALOR DE LA TERAPIA INTENSIVA PEDIÁTRICA

Otro aspecto que Guglielmi destacó fue la importancia de contar con una terapia intensiva pediátrica en el Hospital Regional, un servicio que no está disponible en el sector privado de la ciudad. “Sin terapia intensiva pediátrica no podríamos rea-

lizar cirugías de este tipo, ni atender partos con posibles complicaciones. Es un servicio esencial”, señaló.

Actualmente, el hospital sostiene este servicio con un equipo itinerante de terapeutas pediátricos que viajan desde otras provincias bajo la coordinación de una médica especializada. Esta modalidad permite mantener la cobertura de guardias y garantizar la atención infantil en emergencias graves.

En cuanto al plantel de pediatras, Guglielmi reconoció que la especialidad atraviesa una escasez de profesionales a nivel nacional, aunque celebró que en los últimos meses se sumaron nuevos médicos al hospital, estabilizando la cobertura local.

## UNA ADVERTENCIA A LAS FAMILIAS

Más allá del éxito del procedimiento, el director del hospital aprovechó la ocasión para alertar a las familias sobre los riesgos que implican los objetos pequeños al alcance de los niños.

“Esto sirve de lección. A veces una tontería, como un tornillo o una pila, termina en una cirugía mayor. Hay que estar muy atentos, porque los chicos pequeños se llevan todo a la boca y no pueden comunicar lo que les pasa”, enfatizó.

El médico recordó además otros casos graves por ingestión de pilas, que pueden provocar lesiones severas por reacción química con los tejidos.

El caso del pequeño operado en Ushuaia no sólo representa un éxito médico y humano, sino también una muestra del nivel de compromiso y articulación del sistema público de salud fueguino, que logró resolver una situación de extrema complejidad sin necesidad de traslado.

Por último, sostuvo que “lo más importante es que el niño está en su casa, con su familia, sin secuelas. Eso es lo que nos da satisfacción a todos los que trabajamos en el hospital”, concluyó Guglielmi.



*El doctor Carlos Guglielmi, director del Hospital Regional de Ushuaia, confirmó que un niño de apenas un año y medio fue sometido a una delicada intervención quirúrgica luego de haber aspirado accidentalmente un tornillo, situación que derivó en una infección pulmonar severa.*

Italiano con amplia experiencia en bronoscopías pediátricas, pero el intento de extracción también fracasó.

Ante esa situación y tras evaluar los riesgos, el equipo médico resolvió realizar una lobectomía, es decir, la extracción del sector del pulmón donde el tornillo se había alojado.

“Fue una decisión difícil, pero necesaria. El cuerpo extraño estaba generando una infección que podía tener consecuencias graves. La cirugía se realizó con nuestros cirujanos del hospital, asistidos por profesionales de otros centros, y el resultado fue excelente”, detalló Guglielmi.

El niño permaneció internado algunos días en la

## NUEVA APLICACIÓN PARA TELÉFONOS CELULARES



La **Cooperativa Eléctrica de Río Grande** lanzó la primera aplicación especialmente diseñada para el uso de los vecinos de la ciudad. En la app se pueden consultar los **períodos de facturación** así como realizar el **pago del servicio desde el mismo celular**, habilitar la opción de **recibir las facturas por mail**, recordatorios de vencimiento y notificaciones. De manera sencilla se puede acceder a la oficina virtual y consultar novedades e información útil sobre la **Cooperativa Eléctrica**. Seguimos creciendo para brindarte un mejor servicio.

**DESCARGAS**



<https://play.google.com/>



<https://apps.apple.com/>

### Comodidad y seguridad

Al momento de abonar

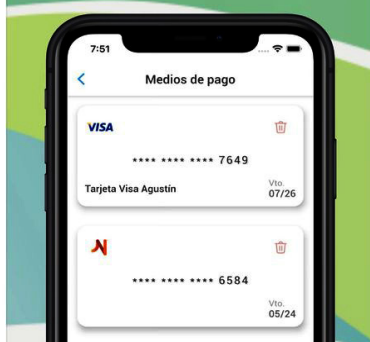

### Claridad y detalle

Optimizá tu consumo

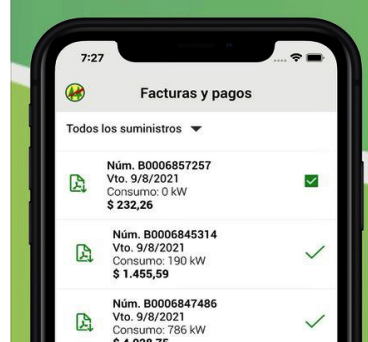

### Atención efectiva

Para todas tus consultas



**Cooperativa Eléctrica y Otros Servicios Públicos de Río Grande Limitada**



## Poder Judicial

## El Secretariado Judicial celebró sus IV Jornadas bajo el lema 'Liderazgo y Bienestar'”

En un clima de encuentro, reflexión y compromiso institucional, funcionarios y funcionarias del Poder Judicial de toda la provincia participaron el viernes 31 de octubre de las IV Jornadas Provinciales del Secretariado Judicial. Se trata de una iniciativa que promueve el intercambio de experiencias y el fortalecimiento del trabajo colaborativo.

Tolhuin. -Bajo el lema “Liderazgo y Bienestar”, la actividad tuvo como eje central el desarrollo de habilidades para la gestión, la comunicación efectiva y el bienestar laboral dentro del ámbito judicial.

La apertura estuvo a cargo de la Presidente de la Asociación de Magistrados y Funcionarios de Tierra del Fuego (AMyF) y Defensora Pública, María Eugenia Díaz, y de la Presidente del Superior Tribunal de Justicia, Dra. María del Carmen Battaini, quien estuvo acompañada del Vicepresidente del STJ, Dr. Gonzalo Sagastume, y de los Jueces, Dres. Javier Darío Muchnik y Ernesto Löffler.

Durante la apertura, María Eugenia Díaz destacó la importancia de la continuidad de estas jornadas, que se realizan desde hace cuatro años de manera ininterrumpida junto a la Asociación.

“Son jornadas muy importantes, que nos invitan a acercarnos, a conocernos, a compartir experiencias y a aprender. Este año quisimos darle un giro más, por eso se propuso que cada participante acerque un alimento no perecedero para realizar una donación

al merendero ‘Pequeño Amanecer’ de la localidad de Tolhuin”, expresó Díaz.

Asimismo, la Presidente de la AMyF agradeció el



El Secretariado Judicial celebró sus IV Jornadas bajo el lema ‘Liderazgo y Bienestar’” en Tolhuin.

acompañamiento constante del Superior Tribunal de Justicia:

“Quiero agradecerles a los ministros del Superior Tri-

bunal de Justicia aquí presentes que durante todo este año siempre nos apoyaron en cada una de las iniciativas de la Asociación”, manifestó.

Por su parte, la Dra. María del Carmen Battaini resaltó la importancia del trabajo conjunto y el valor humano dentro del Poder Judicial. “Sigamos trabajando en equipo, sigamos sirviendo, sigamos dialogando, sigamos escuchándonos. Pensemos en lo ideal, pero también en la realidad” e hizo un llamado a “seguir teniendo una mirada más humana y más cercana al otro”.

Luego de las palabras de apertura, el equipo de la Oficina de Bienestar Laboral, a cargo de la Lic. María Marta Coto, brindó un taller sobre liderazgo y bienestar, que invitó a la reflexión y al fortalecimiento de los vínculos laborales dentro del ámbito judicial.

Mediante Acta Acuerdo N° 911, el Superior Tribunal de Justicia declaró esta actividad de interés institucional, mediante la que destacó la relevancia del Secretariado Judicial en el cumplimiento de la misión y función del Poder Judicial.

### Policía realizó allanamiento y requisa personal con resultados positivos

## Decomisaron 33 plantas de marihuana y una pistola aire comprimido

En el marco de la investigación por robo, que se tramita ante el Juzgado de Instrucción N° 2 del Distrito Judicial Norte, personal policial procedió a ejecutar órdenes de allanamiento y requisa personal en las siguientes viviendas de calle Perito Moreno al 900 y Karukinka al 600 de Río Grande.

Río Grande. - En el domicilio de Karukinka 694, se localizaron elementos de interés para la causa, así como una pistola de aire

23.737.

En relación a la investigación se procedió a la fehaciente identificación y notificación



comprimido, tipo réplica.

Además, se hallaron treinta y tres 33 plantas de marihuana, por lo que se dio intervención a la Fiscalía Federal por infracción a la Ley Nacional de Estupefacentes N°

de derechos y garantías a Miguel Corvalan de 48 años, Nicolás Andrade Thompson de 38, Silvia Miranda de 49, Elías Corvalan de 20, Martín Corvalan de 24 y Juan Corvalan de 20 años, respectivamente.

### Distrito Judicial Sur

## Con un Tribunal especial comenzó el juicio por abuso sexual

El Tribunal de Juicio de Menores inicio este lunes 3 de noviembre al debate oral y no público contra un hombre de 28 años, acusado del delito de abuso sexual con acceso carnal agravado por haber sido cometido contra menores de 18 años.

Ushuaia. - En la primera audiencia el imputado declaró ante los jueces del Tribunal y dio su versión de los hechos. Luego, brindaron un extenso testimonio dos de las víctimas, las que estuvieron acompañadas por la psicóloga del Ministerio Público Fiscal. En forma separada, y en calidad de testigo, declaró una tercera mujer víctima.

Al finalizar los jueces resolvieron abrir un cuarto intermedio hasta mañana para convocar los testigos incorporados por las partes. Mientras que el jueves esta previsto que declaren la Lic. en psicología Ma-



rina Zamar y la asistente social María de los Ángeles Zaragoza.

De acuerdo con la acusación fiscal, el imputado —que actualmente se encuentra en libertad— habría abusa-

do de sus hermanas biológicas, cuando estas tenían menos de 13 años, y el acusado resultaba también menor de edad.

Dado que los hechos habrían ocurrido cuando el acusado era menor de edad, se conformó un tribunal especial. El cuerpo lo integran la Dra. Paola Cauchich, y Dres. Sergio Diéguez y Aníbal Acosta.

El Ministerio Público Fiscal está representado por la Fiscalía Especializada en Violencia de Género, Violencia Intrafamiliar y Asistencia a las Víctimas, Dra. María Paula Schapochnik.

### Barrio Perón

## Incendiaron un vehículo en desuso estacionado en Juan Manuel de Rosas al 1300

Personal policial tomó intervención, durante la madrugada de este lunes, a raíz de un incendio automotor en la calle Juan Manuel de Rosas al 1300. Al arribar al lugar, se constató el incendio de un vehículo marca Nissan Sunny, el cual se encontraba estacionado, sin ocupantes y en aparente estado de desuso.

Ushuaia. - Personal del cuerpo de bomberos procedió a extinguir el fuego y realizó las pericias correspondientes. Concluidas las tareas, el perito bomberil determinó que el incendio habría

sido de carácter intencional.

No se registraron personas lesionadas como consecuencia del siniestro.

Se realizan las averiguaciones correspondientes.

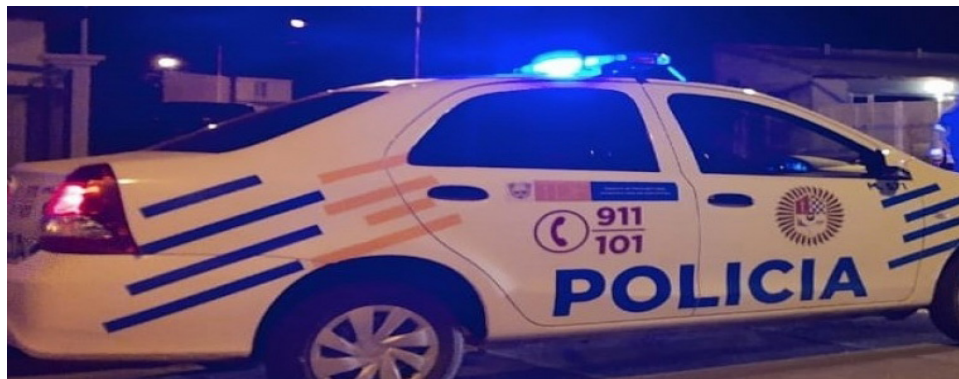





La consolidación de un trabajo colectivo

# El crecimiento sostenido del hockey línea es competencia, inclusión y proyección internacional

El gimnasio de la Escuela Nº 2 fue el escenario de dos jornadas especiales para el hockey en línea fueguino. Allí se disputó la segunda fecha del Torneo Provincial, una instancia que reunió a jugadores de distintas categorías, clubes y ciudades de Tierra del Fuego. La cita, cargada de entusiasmo, organización y compromiso, reflejó el trabajo constante que el Comité Provincial viene desarrollando junto a los clubes locales, con la firme intención de fortalecer esta disciplina que crece año a año en la provincia.

Río Grande.- Diego Andrade, integrante del Club Vikingos y miembro del Comité Provincial de Hockey en Línea, destacó la importancia de esta segunda fecha que, más allá de la competencia, representa una verdadera fiesta deportiva y una oportunidad para seguir impulsando la actividad. "Somos cinco clubes en la provincia y cada uno aporta su granito de arena para que el hockey siga creciendo. Lo que buscamos es desarrollar la actividad, darle incentivo a todas las categorías y mantener el entusiasmo en cada fecha", señaló.

Con el regreso de la competencia tras un receso invernal de cuatro meses, el evento marcó el reinicio de una temporada que combina esfuerzo, aprendizaje y consolidación. Andrade explicó que "la primera fecha se había desarrollado en Ushuaia, en el gimnasio 'Cochocho' Vargas, gracias al apoyo del municipio, y ahora Río Grande vuelve a ser sede, con la participación de las categorías inferiores, sub-14, sub-16 y damas".

## EL IMPULSO INSTITUCIONAL Y EL APOYO DE LOS MUNICIPIOS

Uno de los aspectos que Diego Andrade subrayó con énfasis fue el acompañamiento que los clubes reciben desde las áreas de deportes de los municipios y del Gobierno provincial. "Estamos muy felices por la convocatoria que hemos tenido y por el apoyo que nos están brindando tanto la Secretaría Provincial de Deportes como el Municipio de Ushuaia, que este año nos cedió el espacio para la primera fecha. Es fundamental contar con lugares adecuados para poder entrenar y competir", afirmó.

La labor del Comité Provincial, integrado por representantes de los clubes, tiene una estructura que busca garantizar la continuidad del calendario anual, promover la inclusión y lograr que cada jornada sirva para medir avances y sumar experiencia. "Todo está yendo en vías de mejora continua. Buscamos que cada categoría tenga su lugar, desde los más pequeños, que

comienzan a los cuatro años, hasta los adultos iniciados. Lo más importante es mantener el espíritu de equipo y seguir generando motivación", explicó.

El desarrollo de este tipo de competencias no solo contribuye a mejorar el nivel técnico de los jugadores, sino también a fortalecer lazos entre instituciones, familias y comunidades que acompañan el crecimiento del hockey.

## LA INCLUSIÓN FEMENINA Y EL VALOR DEL ESPACIO COMPARTIDO

Uno de los rasgos más destacados de la disciplina en la actualidad es la incorporación y participación creciente de mujeres. Si bien el hockey en línea ha sido históricamente considerado un deporte de predominio masculino, el impulso dado a las categorías femeninas ha permitido un desarrollo más amplio y diverso.

Diego Andrade expresó su satisfacción por esta aper-



tenemos un gran catalogo de  
DIARIOS Y REVISTAS

**MULTIRUBRO LAS VEGAS**

VIEDMA N°777  
CASA CENTRAL  
☎ 02964-433665

SUCURSAL  
AEROPUERTO INT.  
☎ 02964-420977

ABIERTO LAS 24 HS

MINOTECA QUINIELA ALMACEN REGALERIA DIARIOS Y REVISTAS CARGA VIRTUAL FOTOCOPIAS





tura: "Estamos muy contentos por la convocatoria de las damas. A veces se piensa que el hockey en línea es solo para hombres, pero las chicas han demostrado que pueden jugar de igual a igual. Hoy las vemos competir con naturalidad, sin diferencias, y eso nos llena de orgullo".

La práctica de este deporte, explicó, suele iniciarse desde el roller, y esa base facilita que muchas mujeres se incorporen con mayor soltura. "La naturalidad con la que las chicas se mueven sobre las ruedas siempre fue una ventaja, y hoy vemos cómo eso se traduce en nivel, en confianza y en una competencia mucho más pareja y entretenida", destacó.

En esta segunda fecha provincial, las categorías femeninas tuvieron una participación central, con partidos intensos, equipos consolidados y jugadoras que, poco a poco, van ganando su espacio en la estructura provincial. "Este tipo de encuentros es una oportunidad para que ellas también se desarrollen, para que el hockey sea un espacio realmente inclusivo y que cada deportista pueda sentirse parte de algo más grande", subrayó Andrade.

#### EL CRECIMIENTO DE LOS CLUBES Y EL DESAFÍO DE LA ORGANIZACIÓN PROVINCIAL

Tierra del Fuego cuenta hoy con cinco clubes activos dentro del circuito provincial, tres con sede en Ushuaia y dos en Río Grande. Ese entramado, que combina pasión, compromiso y esfuerzo, ha sido clave para mantener viva la competencia y lograr que cada temporada sume nuevos jugadores.

"Estamos enfrentando categorías completas, lo cual nos llena de orgullo. En esta segunda fecha tenemos divisiones H6, H8, H10, H12 y todas las inferiores,

además de las categorías mayores y damas. Eso demuestra que el trabajo de base da sus frutos", explicó Andrade.

La organización de un calendario provincial con múltiples categorías y sedes requiere una coordinación constante y una gran dosis de compromiso. "Cada vez que convocamos a los equipos, los jugadores responden con entusiasmo. Las familias acompañan, los clubes se preparan y entre todos logramos que el hockey siga creciendo", añadió.

Este crecimiento también plantea nuevos desafíos. Uno de ellos es la necesidad de mayor frecuencia competitiva. Actualmente, el calendario cuenta con dos fechas oficiales anuales debido a la superposición con el hockey sobre hielo, disciplina que comparte muchos de los jugadores y recursos. "Queremos mejorar esa propuesta, quizás generando ligas locales para mantener la motivación y sumar más encuentros durante el año. La idea es seguir fortaleciendo el hockey en línea en toda la provincia", dijo Andrade.

#### EL VÍNCULO CON EL HOCKEY SOBRE HIELO: TRADICIÓN, PASIÓN Y FUTURO

El hockey en línea y el hockey sobre hielo son disciplinas hermanas que comparten valores, jugadores y una historia común en Tierra del Fuego. Diego Andrade explicó que el calendario se organiza teniendo en cuenta ambas actividades, especialmente por las condiciones climáticas que permiten la práctica sobre hielo durante el invierno.

"Nosotros siempre esperamos la llegada del invierno para poder practicar hockey sobre hielo. En Río Grande, aprovechamos las lagunas cuando las condiciones lo permiten, y eso nos prepara para otro torneo muy

importante, la Copa del Fin del Mundo, que se disputa en Ushuaia", contó.

Esa competencia, que ya cuenta con más de veinte años de historia, reúne a equipos locales y a representantes de distintos países que llegan atraídos por el escenario natural único del extremo sur. "Hay interés de equipos internacionales por venir a jugar al fin del mundo, disfrutar de una pista natural rodeada de montañas y de un ambiente increíble. Es una experiencia que no se olvida", destacó.

Andrade valoró también el trabajo de los clubes fueguinos en la organización de esta copa, que se ha transformado en un símbolo deportivo de la región. "Nos sentimos anfitriones, es como recibir al mundo en nuestra casa. El hockey sobre hielo en Ushuaia tiene una historia muy rica, y cada año buscamos mejorar y ofrecer una competencia a la altura", añadió.

#### EL PROYECTO DEL TECHADO DE LA PISTA EN USHUAIA: UNA LLAVE PARA EL FUTURO

Uno de los puntos más significativos de la entrevista fue la referencia al proyecto de techado de la pista de hockey sobre hielo en Ushuaia, una iniciativa largamente esperada por la comunidad deportiva.

"Ese proyecto es clave para el desarrollo del hockey sobre hielo en la provincia. Tener la pista techada permitiría prolongar la temporada, asegurar el calendario y ofrecer condiciones estables de entrenamiento y competencia", explicó Andrade.

Actualmente, la pista olímpica de Ushuaia cumple con las medidas y requisitos técnicos necesarios para recibir competencias de nivel internacional. Sin embargo, la falta de cobertura limita su uso a los meses más fríos y condiciona la posibilidad de albergar torneos





mayores. "Desde las organizaciones internacionales se nos pide que la pista esté techada para poder ser sede de un mundial. Eso aseguraría que el clima no altere el programa ni los partidos, y abriría la puerta a un desarrollo enorme para el hockey local y para el turismo deportivo de la región", remarcó.

El techado no solo tendría impacto en la infraestructura, sino también en el crecimiento de los clubes y en la formación de jugadores de élite. "Tenemos muchos jóvenes con potencial para integrar selecciones nacionales. Contar con una pista cubierta sería un paso fundamental para su progreso y para posicionar a Tierra del Fuego como referente del hockey en el país", afirmó.

El cierre de año y las proyecciones 2025

Con el Torneo Provincial llegando a su fin, Diego Andrade detalló cómo será la conclusión de la temporada: "En Río Grande disputamos las finales de las categorías sub-14, sub-16 y damas, y el domingo cerramos con los varones de primera. Luego, el 8 de noviembre, la competencia se traslada a Ushuaia, en el gimnasio 640 de la Secretaría de Deportes, donde se disputarán los partidos de las inferiores".

Esa continuidad entre ambas ciudades refleja una dinámica

de trabajo conjunta que fortalece el sentido provincial del deporte. "Mover a todas las categorías convocadas sin dudas es una logística compleja al momento de viajar con menores a jugar la Liga por fechas no es tarea fácil, que deben rondar entre 50 a 10 atletas en desarrollo desde los 4 años hasta las 12. Por eso, nuestro agradecimiento a la Secretaría de Deportes, que siempre responde con compromiso y acompañamiento, y a todos los clubes que ponen lo mejor para que todo salga bien", subrayó.

### EN CONCLUSIÓN ES UNA PROVINCIA QUE CRECE SOBRE RUEDAS Y SOBRE HIELO

La entrevista con Diego Andrade deja una clara impresión: el hockey, tanto en línea como sobre hielo, atraviesa un momento de consolidación en Tierra del Fuego. El esfuerzo de los clubes, el acompañamiento institucional y la pasión de jugadores y familias conforman una red de trabajo que trasciende resultados deportivos.

El desarrollo de las categorías formativas, la inclusión femenina, la proyección internacional de la Copa del Fin del Mundo y el anhelo del techado de la pista en Ushuaia son hitos que marcan el rumbo de un deporte que

combina disciplina, cooperación y sueños compartidos. "Si logramos seguir unidos, con compromiso y trabajo en equipo, el hockey fueguino no tiene techo. Tenemos talento, tenemos pasión y tenemos comunidad. Solo falta seguir empujando para que el futuro sea cada vez mejor", concluyó Diego Andrade, sintetizando el espíritu de quienes día a día construyen este proyecto deportivo en el fin del mundo.

Detallando a continuación las posiciones finales

H14	
1ro.	Cau
2do.	Dragones
3ro.	Vikingos
H16	
1ro.	Cau
2do.	Dragones
Damas	
1ro.	Dragones
2do.	Ñires
3ro.	Cau
Hombres	
1ro.	Dragones
2do.	Vikingos
3ro.	Cau Wallner

Tolhuin

## Celebraron una nueva edición del Rally Aniversario MTB con más de 140 ciclistas

Con un imponente marco natural y una participación récord, más de 140 ciclistas se dieron cita este domingo en Tolhuin para competir en una nueva edición del Rally Aniversario MTB, una de las pruebas deportivas más esperadas del calendario provincial.

Tolhuin.- Este año, la organización estuvo a cargo de Toranza Bike, con el acompañamiento del Municipio de Tolhuin, que nuevamente puso en valor el espíritu deportivo y comunitario que caracteriza a la ciudad. La competencia contó con la presencia de la élite del ciclismo fueguino, quienes demostraron su talento en un recorrido renovado que combinó velocidad, técnica

y paisajes únicos del corazón de la isla. Desde el Polideportivo Ezequiel Rivero, los corredores partieron rumbo a los tradicionales circuitos de la zona, con un trazado que incluyó la vieja entrada y salida de

Tolhuin, la vera de la Ruta Nacional N°3, la Estancia María Cristina, el Arroyo Khami, el Campo de Doma, el Cerro Michi y los bosques de Laguna Negra, para finalizar nuevamente en el polideportivo. La nueva organización incorporó algunos pasajes inéditos que aportaron dinamismo al circuito. Las categorías intermedias y el cicloturismo también tuvieron

general masculino, el primer lugar fue para Rubén Melgarejo, seguido por Juan Pablo Villarroel y José Toranzo, quienes protagonizaron una definición vibrante. En la categoría 28 km general femenino, la ganadora fue Uma Machado, acompañada en el podio por Laura Hernández y Débora Guerra, destacándose por su desempeño técnico y regularidad.

En los 42 km general masculino, el podio fue encabezado por César Ferreira, escoltado por Francisco Zamora y Rodrigo Alonso, mientras que Gonzalo Pasozeviceli y Darío Guzmán completaron los cinco primeros lugares de una competencia marcada por la intensidad y el alto nivel. En la categoría 42 km general femenino, la ganadora fue Ángela Nieva, seguida



por Lucila Licusati y Gabriela Gaulizki; completaron los primeros puestos Liliana Frite y Bárbara Danucio, en una jornada que combinó esfuerzo, compañerismo y emoción.



Desde el Municipio de Tolhuin destacaron el acompañamiento a esta competencia tradicional, que cada año refuerza la identidad deportiva de la ciudad. "El Rally Aniversario MTB ya es parte de la historia de Tolhuin, un evento que crece con el empuje de los clubes, las familias y los deportistas, y que muestra lo mejor de nuestro paisaje y de nuestra gente", remarcaron desde el área de Deportes.

De esta forma, la edición 2025 del Rally Aniversario MTB dejó en claro que Tolhuin sigue pedaleando con fuerza hacia el futuro, consolidándose como un epicentro del deporte fueguino y del turismo de naturaleza en el Corazón de la Isla.



Su llegada al continente blanco marca un hito en la producción fueguina

## Se concretó el primer envío de pollos de RGA Alimentos a la Antártida

A través de una articulación público - privada entre el Municipio de Río Grande, Río Grande Activa y Carnicerías Trelew, se concretó el primer envío de pollos de RGA Alimentos a la Antártida. Su llegada al continente blanco marca un hito en la producción fueguina.

Río Grande.- Los productos de RGA Alimentos fueron comercializados a un crucero de turismo antártico, en el marco de un acuerdo con Carnicerías Trelew, per-

En este primer envío se comercializaron 100 kilos de pollos, y está previsto continuar con el abastecimiento a cruceros antártico en los próximos meses, con el



mitiendo que alimentos elaborados en Río Grande lleguen por primera vez al continente blanco, marcando un hito en la producción fueguina.

objetivo de que los productos lleguen a la totalidad del territorio de la provincia de Tierra del Fuego, Antártida e Islas del Atlántico Sur.



Esta iniciativa marca un paso más en el crecimiento de la producción fueguina, que sigue creciendo y ampliando su proyección territorial. Asimismo, destaca la importancia del trabajo conjunto entre el sector público y privado, que permite fortalecer la producción y comercialización de alimentos con sello local.

Además, se reafirma el compromiso nuestra soberanía, fortaleciendo a su vez la industria fueguina mediante el trabajo y valor agregado local.

El Presidente de Río Grande Activa, Dr. Juan Pablo Deluca, expresó que "nos llena de orgullo que, por primera vez en la historia, los productos RGA lleguen al punto más austral de nuestra provincia de Tierra del Fuego, Antártida e Islas del Atlántico Sur" y subrayó que "llegar con nuestro producto netamente fueguino a nuestra Antártida es ejercer soberanía".

### Gestión Ciudadana

## Comenzó la Serenata Estudiantil 2025 en el Cono de Sombras

Desde este lunes 3, hasta el jueves 6 de noviembre, el Municipio de Río Grande, a través de la Secretaría de Gestión Ciudadana, lleva adelante una nueva edición de la Serenata Estudiantil 2025, una de las celebraciones más esperadas por las juventudes riograndenses.

Río Grande. -El evento, el cual se realiza como cada año en el Cono de Sombras, propone 4 noches temáticas con una variada grilla artística y espacios recreativos para disfrutar en un entorno cuidado.

Al ingresar, las y los jóvenes se encontrarán con la carpa principal donde se presentarán 13 Dj's y animadores a lo largo de las cuatro noches temáticas: Argentina, Neón, 2000 y Disfraces.

Una de las principales novedades de esta edición es la Carpa Gamer, equipada con consolas y juegos interactivos para quienes deseen divertirse y compartir nuevas experiencias.

En un trabajo articulado con Total Energies, también se suma un espacio destinado a la seguridad vial, a través del Programa VÍA, además de un bar sobrio con agua, frutas y dulces, promoviendo hábitos saludables.

Por otro lado, el evento contará con 2 carros gastronómicos, destinados únicamente a los participantes de la Serenata: Owen Hamburguesa Smash y Candy fuego que ofrecerán alternativas dulces y saladas.

Asimismo, habrá un punto de hidratación con bebidas sin alcohol, galletitas y golosinas, con el objetivo de continuar fortaleciendo la propuesta de fiestas cuidadas y responsables. También estará disponible una carpa de la Secretaría de Salud del Municipio, preparada para brindar asistencia ante cualquier eventualidad.

Por último, el evento contará con la presencia del Punto Violeta de la Secretaría de Género y Desarrollo Comunitario, un espacio de acompañamiento que brindará información, contención y asistencia ante cualquier situación que pueda surgir durante las jornadas.

Además de garantizar un espacio de disfrute y diversión, durante la jornada se llevará adelante un importante operativo de seguridad. Se dispondrá un sector de monitoreo con cámaras de vigilancia que trabajará de manera articulada con los equipos de Defensa Civil, Tránsito, Personal de Admisión y Permanencia, Promotores Territoriales y Policía Federal, con el objetivo de brindar acompañamiento, prevención y resguardo a todas las personas que participen del evento.

Cada trabajador y trabajadora, así como cada punto de la fiesta, estará debidamente identificado para garantizar un desarrollo seguro y organizado del evento.

Desde el Municipio, acompañamos a las juventudes riograndenses para que vivan una experiencia única, en un espacio de encuentro, diversión, respeto y cuidado mutuo.

### MATERIALES & SERVICIOS

## SEVILLANO S.R.L.



*Hace más de 65 años ajustando los precios para la comunidad de Tierra del Fuego*

Av. Belgrano 1450 - Tel./Fax (02964) 431087/504577